PROLETARI DIN TOATE ȚĂRILE, UNIȚI-VĂ!

Steagul roșu

ORGAN AL COMITETULUI MUNICIPAL PETROȘANI AL P.C.R. ȘI AL CONSILIULUI POPULAR MUNICIPAL

ANUL XXIX Nr. 7 129 | MIERCURI 4 OCTOMBRIE 1972 | 4 PAGINI 30 BANI

1947 – 1972
30 DECEMBRIE

În cinstea celei de-a XXV-a aniversări a Republicii

ÎN PREZENȚA TOVARĂȘULUI NICOLAE CEAUȘESCU,

SATU MARE A SĂRBĂTORIT UN MILENIU DE EXISTENȚĂ

Cel mai de nord municipiu de pe harta țării, Satu Mare, a împlinit un mileniu de existență atestată documentar. Gloriosul jubileu, care a polarizat entuziasmul tuturor celor 90 000 de locuitori, mîndri de străvechea istorie a orașului lor, a căpătat o mare strălucire prin prezența la sărbătoare a conducătorului partidului și statului nostru, tovarășul Nicolae Ceaușescu.

Secretarul general al partidului a sosit la Satu Mare în dimineața zilei de 3 octombrie venind din Cluj, unde s-a întîlnit cu oamenii muncii din această parte a țării în cadrul vizitei sale de lucru și cu prilejul deschiderii noului an de învățămînt universitar.

La plecarea din Cluj, zeci de mii de cetățeni au ieșit pe străzile municipiului pentru a-și lua rămas bun de la tovarășul Nicolae Ceaușescu, salutîndu-l cu multă căldură. Răsună urale și ovații. Secretarul general al partidului răspunde manifestărilor prietenești adresate de clujeni.

Adresîndu-se miilor de oameni ai muncii adunați în Piața Victoriei, secretarul general al partidului mulțumește muncitorilor, intelectualilor, întregii populații clujene, pentru primirea călduroasă făcută pe tot parcursul vizitei, le urează noi succese în îndeplinirea angajamentelor luate pentru înfăptuirea actualului plan cincinal în patru ani și jumătate, multă sănătate și fericire.

In aplauzele și uralele clujenilor, coloana de mașini se îndreaptă spre Satu Mare. Aceeași primire călduroasă a fost rezervată conducătorilor de partid și de stat la Gherla, Dej și în celelalte localități de pe traseu. Pînă la ieșirea din județul Cluj tovarășul Nicolae Ceaușescu, ceilalți conducători de partid și de stat au fost însoțiți de tovarășul Aurel Duca, membru supleant al Comitetului Executiv al C.C. al P.C.R., prim-secretar al Comitetului județean de partid Cluj, de alți reprezentanți ai organelor locale de partid și de stat.

Pînă la Satu Mare, se străbat comune frumoase din județele Sălaj și Maramureș. Mii de țărani cooperatori salută cu entuziasm pe tovarășul Nicolae Ceaușescu, la Șomcuța Mare, coloana de mașini se oprește în centrul localității, unde se adunaseră toți locuitorii comunei și alți cooperatori din satele învecinate. Era de față tovarășul Gheorghe Blaj, prim-secretar al Comitetului județean Maramureș al P.C.R. Prin aplauze și urale, cei prezenți își exprimă bucuria de a avea în mijlocul lor pe iubitul conducător al poporului nostru. Se scanda „Ceaușescu-P.C.R.", „Ceaușescu și poporul"!

Conducătorii de partid și de stat trec apoi prin orașul Baia Mare, întîmpinați de oamenii muncii de aici în aceeași atmosferă entuziastă și ajung, la ora 10 în Satu Mare.

Ca și în celelalte vizite ale secretarului general al partidului, întîlnirea sătmărenilor cu tovarășul Nicolae Ceaușescu a constituit prilejul unei calde manifestări de dragoste și atașament față de partid, de stimă, prețuire și profundă recunoștință față de cel care, în fruntea partidului și statului, prin forța exemplului său, a făcut ca puterea creatoare a poporului român să cunoască cea mai înaltă împlinire a sa.

Aniversarea celor 10 veacuri de istorie sătmăreană a fost pregătită cu mare însuflețire și dăruire de toți locuitorii orașului — români, maghiari, germani sau de alte naționalități — într-o impresionantă unitate.

La sosirea în oraș a tovarășului Nicolae Ceaușescu, mii de oameni, unii veniți din alte localități ale județului, trăiesc clipele de emoție și bucurie proprii marilor evenimente, ovaționează și aclamă îndelung.

Impreună cu secretarul general al partidului, au sosit tovarășii Paul Niculescu-Mizil și Mihai Gere.

Un cald cuvînt de bun sosit în orașul milenar este rostit de tovarășul Iosif Uglar, membru supleant al Comitetului Executiv al C.C. al P.C.R., prim-secretar al Comitetului județean de partid, președintele Consiliului popular județean Satu Mare.

Primarul municipiului, Vasile Gîta, înmînează tovarășului Nicolae Ceaușescu cheia de aur a orașului milenar.

Momentele solemne ale întîlnirii sînt încheiate de puternice aplauze și urale, care culminează atunci cînd tovarășul Nicolae Ceaușescu se apropie de rîndurile de oameni ai muncii, răspunzînd cu căldură salutului lor, strîngîndu-le mîinile.

Sătmărenii au multe și întemeiate motive să-și exprime cu cel mai fierbinte entuziasm bucuria de a se reîntîlni cu tovarășul Nicolae Ceaușescu, pe care l-au avut întotdeauna alături, și în momentele marilor satisfacții ale muncii împlinite, ca și în

(Continuare în pag. a 2-a)

MITINGUL DIN MUNICIPIUL SATU MARE

Cuvîntarea tovarășului NICOLAE CEAUȘESCU

la adunarea populară a oamenilor muncii din municipiul Satu Mare

Dragi tovarăși,

Doresc să încep prin a vă adresa dumneavoastră, tuturor locuitorilor municipiului și județului Satu Mare, un călduros salut din partea Comitetului Central al partidului, a Consiliului de Stat și a Consiliului de Miniștri ale Republicii Socialiste România. (Aplauze puternice, urale).

Pentru mine și pentru ceilalți tovarăși din conducerea partidului și statului constituie o deosebită plăcere să participăm, împreună cu dumneavoastră, la sărbătorirea unui mileniu de existență documentară a municipiului Satu Mare. (Aplauze puternice). Folosesc acest prilej pentru a vă adresa dumneavoastră, tuturor locuitorilor municipiului, cele mai calde felicitări, atît pentru sărbătorirea unui mileniu de istorie a localității în care trăiți, cît și pentru acordarea înaltei distincții a patriei noastre, „Steaua Republicii". Decernarea acestei decorații marchează importanța evenimentului istoric pe care îl aniversăm și, totodată, subliniază aprecierea pe care partidul și statul nostru o dau activității oamenilor muncii din municipiul Satu Mare, consacrată operei de construcție a societății socialiste în România. (Aplauze puternice, urale! se scandează: „Ceaușescu—P.C.R").

Sărbătorim în acest an un mileniu de existență documentară a municipiului, dar istoria acestei localități se pierde în timpuri străvechi. Incă de pe vremea statului dac al lui Burebista, pe teritoriul de astăzi al municipiului exista o localitate înfloritoare. Izvoarele istorice vorbesc, de asemenea, de existența pe aceste meleaguri a unui mare și puternic voevodat — cel al lui Menumorut. Apoi, alături de populația băștinașă, pe aici s-a așezat populația maghiară. A început astfel conviețuirea milenară a românilor și maghiarilor, care, muncind și luptînd împreună, au ridicat tot ceea ce există astăzi pe aceste meleaguri. Ei au avut de înfruntat multe greutăți, au trebuit să ducă multe bătălii împotriva asupritorilor. Muncind și luptînd împreună, au învățat să se cunoască și să se prețuiască. S-a creat o adevărată frăție între oamenii muncii de pe aceste meleaguri care, unindu-și eforturile pentru făurirea unei vieți mai bune, mai fericite, nu țin seama de nici o deosebire de naționalitate. (Aplauze puternice, urale! se scandează: „Ceaușescu—P.C.R.").

Incă în 1380 iobagii români și maghiari s-au ridicat împreună împotriva feudalilor. In războiul țăranilor condus de Doja, românii și maghiarii au luptat, de asemenea, laolaltă. Aici a poposit în anul 1601 Mihai Viteazul cu oastea lui. Mișcările revoluționare din 1703-1711, conduse de Francisc Rakoczi II au reunit sub stindardul pe care era scris „Pentru patrie, pentru libertate" populația română și maghiară. Răscoala lui Horia, Cloșca și Crișan a avut un puternic răsunet și pe meleagurile sătmărene. Revoluția din 1848 a marcat, de asemenea, momente importante de colaborare între români și unguri în lupta împotriva asupritorilor. Este cunoscută, totodată, activitatea desfășurată de Vasile Lucaciu pe aceste meleaguri, precum și participarea sătmărenilor la realizarea statului național român în 1918. Este, de asemenea, vie în mintea noastră tradiția revoluționară a clasei muncitoare din municipiul dumneavoastră, participarea sătmărenilor la greva generală din 1920, precum și la luptele desfășurate în perioada dintre cele două războaie mondiale împotriva jugului asupririi burghezo-moșierești. Este cunoscută, totodată, participarea activă a sătmărenilor la lupta împotriva fascismului, pentru eliberarea patriei. Putem spune acum, la această sărbătoare, că istoria milenară a municipiului Satu Mare este strîns legată de conviețuirea frățească, de munca și lupta comună a românilor și maghiarilor. Viața i-a învățat că trebuie să conlucreze întotdeauna strîns uniți, să se opună întotdeauna asupririi, politicii de învrăjbire națională, să facă totul pentru a întări solidaritatea și frăția de muncă și luptă, constituind un tot unic în eforturile pentru edificarea socialismului și comunismului în patria noastră comună! (Aplauze puternice, urale, se scandează: „Ceaușescu — P.C.R.").

Cunoașteți cît de dinamic s-a dezvoltat, după eliberare, municipiul Satu Mare. Este suficient să menționez că în 1971 s-a realizat numai în două zile și jumătate întreaga producție industrială a județului din 1938. (Aplauze prelungite). Vă închipuiți, tovarăși, produceți de fapt, acum într-un an, cît s-ar fi produs, la nivelul lui 1938, în mai bine de 100 de ani. Iată ce progres a cunoscut în anii socialismului municipiul Satu Mare! (Aplauze, urale). Orașul dumneavoastră s-a dezvoltat puternic atît în ce privește numărul populației — ajungînd la aproape 100 000 de locuitori —, cît și din punct de vedere al construcțiilor care au transformat Satu Mare într-o localitate modernă, înfloritoare. Fără îndoială că o dată cu aceasta a crescut și bunăstarea materială și spirituală a oamenilor muncii.

Realizările din municipiul dumneavoastră — ca în general succesele obținute de poporul nostru în făurirea noii societăți — vorbesc despre superioritatea orînduirii socialiste, despre faptul că numai socialismul poate asigura o asemenea dezvoltare impetuoasă a producției materiale, creșterea într-un asemenea ritm a bunăstării oamenilor muncii, adevărata egalitate în drepturi a cetățenilor, că numai socialismul poate garanta fiecărui cetățean participarea deplină la conducerea destinelor țării. (Aplauze, urale. Se scandează: „Ceaușescu—P.C.R.").

Putem afirma cu îndreptățită mîndrie că oamenii muncii din România — români, maghiari, germani și de alte naționalități —, stăpîni pe destinele lor, acționează cu fermitate, sub conducerea partidului comunist, pentru a-și făuri viitorul așa cum îl doresc. Toți cei ce muncesc în patria noastră, fără deosebire de naționalitate, sînt ferm hotărîți să facă totul pentru înfăptuirea programului elaborat de Congresul al X-lea al partidului privind făurirea societății socialiste multilateral dezvoltate în România.

In munca pe care am desfășurat-o au fost nu puține greutăți! Știm că s-au comis și o serie de greșeli. Dar, după cum știți, partidul nostru a luat poziție hotărîtă împotriva greșelilor, a unit eforturile întregului popor pentru a învinge greutățile. Putem afirma astăzi că tocmai pentru că am adoptat o politică justă, marxist-leninistă, corespunzătoare condițiilor din țara noastră, am reușit să învingem greutățile, să asigurăm mersul hotărît înainte al României, să facem ca țara noastră să se numere printre țările care pășesc cu succes înainte pe calea socialismului și comunismului. (Aplauze puternice, prelungite).

Cunoașteți hotărîrile Conferinței Naționale a partidului. Conferința a acordat o atenție deosebită măsurilor pentru realizarea în bune condițiuni, și — dacă se poate — într-o perioadă mai scurtă, a planului cincinal. Din angajamentele luate de județe, inclusiv de județul Satu Mare, se desprinde hotărîrea de a se realiza planul cincinal în numai patru ani și jumătate. Acesta este un lucru bun. Realizarea acestui obiectiv va asigura dezvoltarea mai accelerată a bazei tehnico-materiale a societății noastre și va crea condiții pentru ridicarea într-un ritm mai rapid și a nivelului de trai, material și spiritual, al poporului nostru. (Aplauze puternice; se scandează: „Ceaușescu-P.C.R").

Fără îndoială că îndeplinirea acestor angajamente cere eforturi serioase din partea tuturor colectivelor de oameni ai muncii, a tuturor organizațiilor de partid, a organizațiilor obștești. Aceasta cere unirea eforturilor în aplicarea mai rapidă a cuceriri-

(Continuare în pag. a 2-a)

Piața Republicii, din centrul municipiului, freamătă. Sînt întruniți aici cîteva zeci de mii de locuitori ai orașului, muncitori, intelectuali, elevi, practic aproape întreaga populație a orașului, alături de care au venit locuitori ai comunelor din preajmă, din întregul județ, pentru a participa la mitingul prilejuit de sărbătorirea celor 1000 de ani de existență, atestată documentar, a orașului Satu Mare. Participă la această festivitate jubiliară reprezentanți ai organelor de partid și de stat din județele limitrofe și ai altor municipii, cîteva sute de fii de seamă ai Sătmarului, care astăzi muncesc în alte colțuri ale țării, precum și invitați de peste hotare.

La apariția tovarășului Nicolae Ceaușescu, a celorlalți conducători de partid și de stat, la balconul sediului Comitetului județean de partid, răsună din nou, cu același entuziasm nestăvilit cu care sătmărenii l-au întîmpinat ori de cîte ori a venit în mijlocul lor pe secretarul general al partidului, puternice ovații și urale. Sînt manifestări deosebit de grăitoare ale unității puternice, depline, a locuitorilor acestor meleaguri — români, maghiari, germani și de alte naționalități — în jurul Partidului Comunist Român, în frunte cu tovarășul Nicolae Ceaușescu, ale adeziunii unanime a întregului popor la politica creatoare internă și externă a partidului și statului nostru, călăuza sigură a poporului spre culmi tot mai înalte de progres și civilizație.

Mitingul a fost deschis de tov. **Iosif Uglar**, membru supleant al Comitetului Executiv al C.C. al P.C.R., prim-secretar al Comitetului județean de partid, președintele Consiliului popular județean.

Tovarășul Constantin Stătescu, secretarul Consiliului de Stat, a dat apoi citire Decretului Consiliului de Stat al Republicii Socialiste România privind conferirea Ordinului „Steaua Republicii Socialiste România" clasa I municipiului Satu Mare.

In aplauzele și uralele miilor de participanți la miting, tovarășul Nicolae Ceaușescu înmînează înalta distincție conferită așezării milenare de pe malul Someșului, primarului municipiului, Vasile Gîta.

Au mai luat cuvîntul Eroul Muncii Socialiste, **Mihai Pop**, muncitor la Uzinele „Unio", muncitoarea **Rozalia Horvath** de la Fabrica de Confecții „Mondiala", **Grigore Cîmpian**, membru de partid din ilegalitate, și **Boris Malai**, directorul Liceului nr. 2.

In aplauzele și ovațiile nesfîrșite ale zecilor de mii de participanți la miting, ia cuvîntul secretarul general al P.C.R., președintele Consiliului de Stat, tovarășul Nicolae Ceaușescu.

Cuvîntarea conducătorului partidului și statului nostru, felicitările adresate cu prilejul acestei mari aniversări au fost întîmpinate și salutate cu puternice și vibrante aplauze, cu îndelungi urale. Ca în atîtea rînduri, cuvîntarea tovarășului Nicolae Ceaușescu a constituit pentru oamenii muncii un mare și însuflețitor îndemn în activitatea și lupta pe care întregul popor o desfășoară pentru traducerea în viață a mărețului program elaborat de partid, de Congresul al X-lea și Conferința Națională a partidului, pentru înflorirea României socialiste și fericirea poporului român. Manifestarea caldă, plină de însuflețire a locuitorilor municipiului Satu Mare demonstrează hotărîrea tuturor cetățenilor, locuitori ai acestei importante așezări urbanistice a țării, a tuturor locuitorilor județului, a întregului popor român, de a întîmpina marea aniversare a Republicii cu noi și mereu mai rodnice fapte de muncă, de a face totul pentru ca România socialistă să urce cu pași mai repezi, sub conducerea sigură a partidului comuniștilor, treptele spre viitorul strălucit al împlinirilor socialiste.

Consiliul de Stat al Republicii Socialiste România

DECRET

privind conferirea Ordinului „Steaua Republicii Socialiste România" clasa I, municipiului Satu Mare

In semn de prețuire a trecutului istoric al municipiului Satu Mare, a contribuției aduse de locuitorii săi în decursul veacurilor la lupta întregului popor pentru îndeplinirea idealurilor de libertate și progres social, precum și pentru participarea activă la înfăptuirea politicii Partidului Comunist Român de făurire a societății socialiste multilateral dezvoltate în patria noastră,

cu prilejul aniversării a 1 000 de ani de existență atestată documentar,

Consiliul de Stat al Republicii Socialiste România decretează:

Articol unic. — Se conferă ordinul „Steaua Republicii Socialiste România" clasa I, municipiului Satu Mare.

PREȘEDINTELE
CONSILIULUI DE STAT,
NICOLAE CEAUȘESCU

Minerii raportează:

ÎNFĂPTUIREA EXEMPLARĂ A SARCINILOR LA PRODUCȚIA DE CĂRBUNE DIN PRIMA ZI A TRIMESTRULUI

După încheierea primelor patru schimburi ale noului trimestru al anului, dispecerul Centralei cărbunelui Petroșani ne-a comunicat vești îmbucurătoare: după o zi, majoritatea exploatărilor miniere din bazin raportau îndeplinirea exemplară a sarcinilor la producția de cărbune. Iată-le:

- mina Paroșeni: în proporție de 135,3 la sută
- mina Lupeni: 125,5 la sută
- mina Dilja: 106,2 la sută
- mina Lonea: 102,3 la sută
- mina Uricani: 101,3 la sută
- mina Aninoasa: 100,9 la sută
- mina Vulcan: 100,0 la sută

Ne-am deplasat în orele dimineții de ieri la mina Lonea pentru a culege impresiile proaspete, după o primă zi de succese, ale membrilor colectivului care beneficiază de măsurile adoptate în urma memorabilei vizite de lucru a secretarului general al partidului, tovarășul Nicolae Ceaușescu, pentru îmbunătățirea condițiilor de muncă și de viață ale minerilor.

— După dezbaterile mature, realiste, ale zilelor precedente, noile sarcini care ni s-au stabilit pot fi realizate, iar activitatea din prima zi o dovedește cu prisosință: mina Lonea și-a îndeplinit în proporție de 102,3 la sută sarcina producției de cărbune.

Interlocutorul, dispecerul minei, AUREL GĂLĂȚAN, ne-a făcut cunoscut că în jumătatea primului schimb din 3 octombrie cele 60 schipuri descărcate însumează 500 tone de cărbune, cu mult peste sarcină, dovadă că faptele pozitive, de prestigiu își dobîndesc la început de nou trimestru constanță.

Prin cele 146 tone cărbune date peste plan în prima zi, însemnînd depășirea cu 17,9 la sută a preliminarului, colectivul sectorului III al minei a pornit cu pași repezi la realizarea sarcinilor ce-i revin.

— Sîntem beneficiarii reașezării planului pe sectoare. Inlesnirile care ni s-au operat, realiste, au mobilizat și mai mult colectivul. Entuziasmul creat mă îndreptățește să cred că vom depăși planul ritmic, zi de zi, în cele trei luni care urmează. Spuselor inginerului PETRU STUPU, maistrul principal AUREL NELEPCO adaugă:

— Noile măsuri vor avea ca efect, e cert aceasta, închegarea unor formații stabile, o îmbunătățire a disciplinei, dat fiind cointeresarea mai accentuată, izvorînd din măsurile luate de partid.

Garanții că avîntul în întrecerea desfășurată în întîmpinarea mărețului eveniment pe care-l vom sărbători cu toții la sfîrșitul anului — aniversarea Republicii — este prezent la toate colectivele minei Lonea, o dovedește și succesul din prima zi al celorlalte sectoare ale minei.

A. HOFFMAN

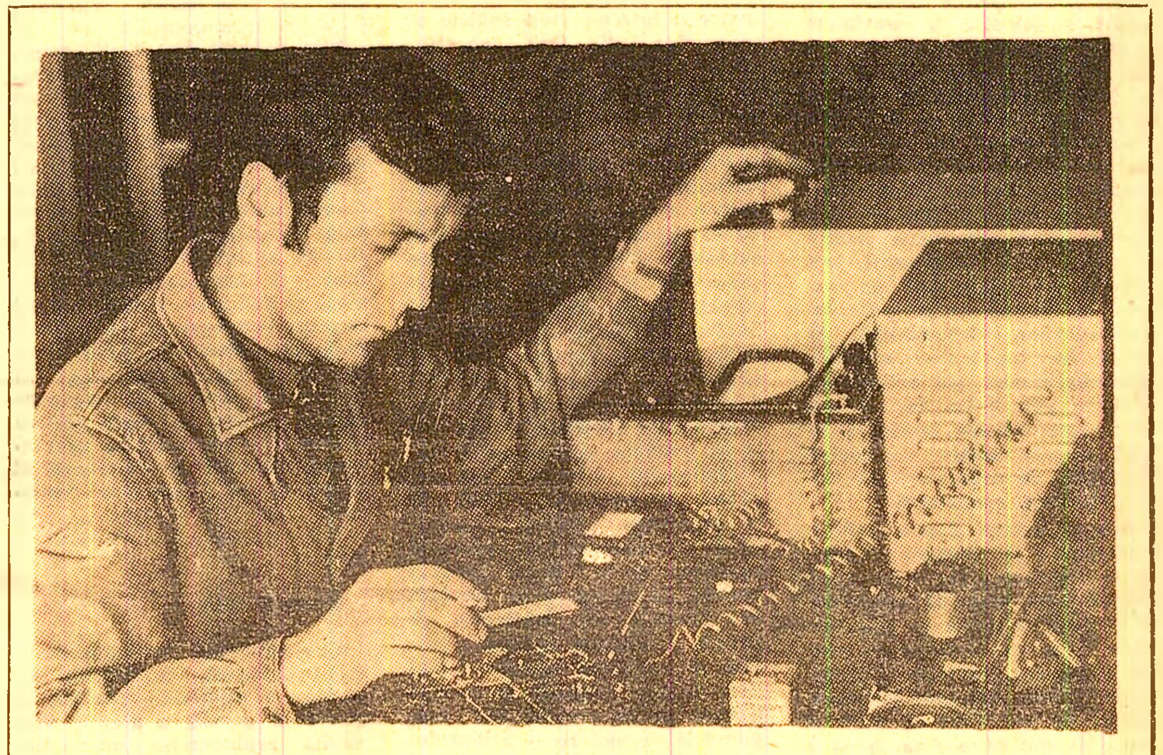

Metrologul Mihail Csizmadia de la U.U.M. Petroșani, executînd reparația unui aparat universal, necesar „viitorilor ingineri" de la I.M.P.

O problemă majoră a Văii Jiului

INTERVIU

STABILIZAREA FORȚEI DE MUNCĂ

ÎN DEZBATEREA UNEI PRESTIGIOASE ÎNTRUNIRI ȘTIINȚIFICE

La scurtă vreme după memorabila vizită de lucru în Valea Jiului a tovarășului Nicolae Ceaușescu, secretar general al partidului, Petroșaniul urmează să găzduiască o prestigioasă manifestare științifică — simpozionul: „PROBLEME ALE STABILIZĂRII FORȚEI DE MUNCĂ". Prin tematica sa, simpozionul urmează să abordeze căile de soluționare a uneia din problemele majore, cardinale chiar, pe care o implică perfecționarea multilaterală — în lumina prețioaselor indicații ale secretarului general al partidului a întregii activități economico-productive în unitățile miniere ale Văii Jiului: stabilizarea cadrelor muncitorești. Este vorba, într-un cuvînt de abordarea factorului hotărîtor în realizarea dinamicii producției carbonifere programată pentru actualul cincinal — FACTORUL OM.

Despre țelul simpozionului științific „PROBLEME ALE STABILIZĂRII FORȚEI DE MUNCĂ", care se va desfășura în zilele de 6-7 octombrie a.c., la Institutul de mine din Petroșani, ne-a vorbit, în cadrul unui interviu, tovarășul SEPTIMIU KRAUSZ, lector la Institutul de mine, membru în comitetul de organizare al acestei importante manifestări științifice.

— Scopul simpozionului este analiza interdisciplinară, realizată cu participarea tuturor factorilor interesați în elaborarea unui program concret de acțiune în domeniul reducerii fluctuației și stabilizării forței de muncă în Valea Jiului. Adică, scopul programului de acțiune care va rezulta din lucrările simpozionului, este formularea unor soluții pentru micșorarea fluctuației în Valea Jiului și mărirea stabilității forței de muncă.

Țin să subliniez, de la bun început, sprijinul mare acordat în organizarea acestei manifestări de către organele județean și municipal de partid, însemnătatea deosebită pe care o va avea asupra calității științifice a dezbaterilor contribuția lor directă, prin comunicări.

— Ce semnificație are, în actualele condiții, organizarea simpozionului în Valea Jiului?

— Această semnificație poate fi sesizată din trei considerațiuni. Ea provine, în primul rînd, din exigența ca problemă a unei accentuate instabilități a forței de muncă în Valea Jiului, mișcarea personalului depășind anual — la unitățile C.C.P. — o treime a efectivelor. A doua considerație constă în orientarea, deosebit de salutară, a Academiei de Științe Sociale și Politice și a secțiilor ei, de a organiza dezbateri, simpozioane în diferite centre ale țării și mai ales acolo unde tematica propusă spre dezbatere e reclamată de viață, de realitate. Secția de sociologie a Academiei, organizează în acest an, bunăoară, 4 dezbateri-simpozioane, din care două la București, iar două în provincie, respectiv, la Cluj și Petroșani.

Organizarea la Petroșani a simpozionului la care ne referim are și rolul de recunoaștere a rezultatelor obținute la noi pe planul cercetării sociologice. Astfel, Institutul de mi-

Interviu consemnat de
Ion **DUBEK**

(Continuare în pag. a 3-a)

ÎN NUMĂRUL DE AZI:

pagina a 3-a:

◆ Cinci decenii de la Congresul al II-lea al Partidului Comunist Român

◆ Adunări generale pentru dări de seamă și alegeri în organizațiile de partid:
Analize temeinice, exigente, responsabile

◆ Secvențe culturale

◆ Rubrica „Sport"

pagina a 4-a:

◆ Dezbaterile din Adunarea Generală a O.N.U.

◆ Intrevederi Mănescu-Waldheim

◆ Notă externă: Nemulțumiri în universitățile spaniole

◆ Rezultatele referendumului din Danemarca

◆ Incheierea Plenarei C.C. al P.C. din Chile

În prezenţa tovarăşului Nicolae Ceauşescu, Satu Mare a sărbătorit un mileniu de existenţă

Cuvîntarea tovarăşului NICOLAE CEAUŞESCU

(Urmare din pag. 1)

lor ştiinţei şi tehnicii moderne în producţie, pentru că depăşirea planului cincinal trebuie să fie nu rezultatul efortului fizic, ci al introducerii pe scară largă a mecanizării şi automatizării. Numai pe această cale vom obţine o producţie suplimentară, de mai bună calitate, vom face să crească eficienţa întregii noastre activităţi economice. (Aplauze puternice).

Am vizitat astăzi două întreprinderi din municipiul Satu Mare. Cunosc, în general, aproape toate întreprinderile municipiului dumneavoastră. Ştiu că aveţi colective bune, că oamenii muncii de aici sînt ferm hotărîţi să-şi îndeplinească angajamentele. Am ascultat pe tovarăşii care au luat cuvîntul aici şi care ne-au asigurat că vor realiza planul cincinal chiar în patru ani şi cinci luni. Este un lucru bun! Dar n-aş putea — deşi sîntem la o sărbătoare — să nu menţionez că mai sînt şi neajunsuri care trebuie lichidate, că într-o serie de întreprinderi din municipiul Satu Mare mai există rezerve care nu sînt încă folosite în mod corespunzător, că problemele mecanizării, ale bunei organizări a locului de muncă şi folosirii la maximum a capacităţilor de producţie nu sînt rezolvate la nivelul cuvenit în toate întreprinderile. Nu aş dori să mă opresc acum asupra acestor probleme dar cunosc că sînt în această piaţă, la acest miting, tovarăşi din întreprinderile respective. Ei ştiu că mai au de făcut cîte ceva pentru a lichida aceste neajunsuri. Sînt convins că colectivele de oameni ai muncii, conducerile întreprinderilor, organizaţiile de partid vor lua toate măsurile corespunzătoare, vor acţiona cu hotărîre pentru ca, în cel mai scurt timp, fiecare fabrică şi uzină, fiecare secţie să devină un model de organizare, de bună activitate economică.

Doresc succes deplin tuturor colectivelor de oameni ai muncii în activitatea lor. Aş dori ca judeţul Satu Mare să concureze — şi dacă se poate cu rezultate bune — la marea întrecere pentru realizarea cincinalului înainte de termen. Am spus ieri tovarăşilor de la Cluj că dacă ei vor cîştiga întrecerea, pentru mine va fi o plăcere să mă duc să le înmînez decoraţia pe care am promis-o la Conferinţa Naţională. Cu aceeaşi plăcere aş veni în acest scop şi la Satu Mare. (Aplauze puternice, urale; se scandează: „Ceauşescu-P.C.R").

Desigur, vorbind despre economie, trebuie să avem în vedere şi agricultura. Satu Mare este şi un judeţ agrar. Am fost informat că anul acesta producţia agricolă este mai bună decît anul trecut. Sper că producţiile anilor viitori vor fi şi mai bune, astfel încît agricultura să-şi sporească contribuţia atît la îndeplinirea cincinalului, cît şi, în general, la dezvoltarea patriei noastre socialiste. Este necesar să acordăm, într-adevăr mai multă atenţie agriculturii, să ne preocupăm de obţinerea unor producţii sporite la hectar. Stă în puterea oamenilor muncii din agricultură să facă acest lucru şi trebuie să fie ajutaţi în această privinţă. Stă, de asemenea, în puterea noastră să îmbunătăţim activitatea din zootehnie, spre a obţine o creştere mai rapidă a numărului de animale, a producţiilor de lapte, lînă şi carne. Trebuie să înţelegem că pentru a asigura satisfacerea tot mai deplină a cerinţelor consumului alimentar al populaţiei este nevoie să dezvoltăm într-un ritm mai rapid producţia agricolă în toate domeniile. Judeţul Satu Mare are posibilităţi în această privinţă — şi sper că în următorii ani va face totul pentru a le pune în valoare. De altfel, ne gîndim ca, începînd de anul viitor, să introducem o cointeresare mai directă a judeţelor şi a oamenilor muncii din agricultură în sporirea producţiei, îndeosebi animaliere. Avem în vedere ca în măsura în care se va reuşi să se realizeze un efectiv mai mare de animale, ca animalele să se taie la o greutate mai mare, deci să se obţină o cantitate sporită de carne, fiecare judeţ să dispună de 50 la sută din surplusul dat faţă de plan. Jumătate va fi pentru oraş, iar jumătate pentru cooperativa sau întreprinderea care va realiza surplusul. (Aplauze puternice).

După cum vedeţi, stă în puterea dumneavoastră ca pe piaţă să fie mai multă carne, mai mult lapte, mai multe brînzeturi. Sînt convins că Comitetul judeţean, întregul activ de partid şi de stat înţeleg că trebuie să răspundă în faţa populaţiei de felul cum se preocupă pentru dezvoltarea agriculturii, pentru asigurarea unui surplus de produse agroalimentare. (Aplauze).

Problemele îmbunătăţirii aprovizionării, ridicării bunăstării materiale şi spirituale a poporului nostru constituie preocuparea centrală a întregii noastre politici, sînt pînă la urmă esenţa a însuşi edificării societăţii socialiste, care închină totul omului, bunăstării şi fericirii lui. De aceea, este necesar ca, preocupîndu-ne de dezvoltarea industriei şi agriculturii, să avem permanent în vedere datoria de a produce lucruri de bună calitate, ieftine, pentru a putea satisface din plin cerinţele oamenilor muncii. Aceasta este sarcina principală — şi în această direcţie trebuie să fie unite eforturile tuturor colectivelor de oameni ai muncii de la oraşe şi sate! In această direcţie trebuie să-şi concentreze eforturile comitetul judeţean de partid, comitetul municipal, comitetele comunale, toate organizaţiile de partid, consiliile noastre populare. In felul acesta organizaţiile de partid îşi vor îndeplini sarcinile puse în faţa lor de Comitetul Central, vor răspunde îndatoririlor ce le revin în calitate de forţă conducătoare în judeţ, în oraş, în colectivul unde îşi desfăşoară activitatea. Rolul conducător al partidului nu este o noţiune abstractă. El se materializează în munca fiecărui comitet judeţean, orăşenesc, comunal, a fiecărei organizaţii de partid, a fiecărui comunist. De felul cum munceşte şi îşi desfăşoară activitatea fiecare comunist depinde creşterea rolului partidului în buna desfăşurare a întregii vieţi sociale şi economice din ţara noastră. (Aplauze puternice, prelungite; se scandează: „Ceauşescu-P.C.R.").

E necesar să acordăm mai multă atenţie problemelor învăţămîntului, pregătirii cadrelor. Pentru a realiza programul trasat de Conferinţa Naţională este necesară ridicarea nivelului de cunoştinţe al tuturor oamenilor muncii, al fiecărui muncitor, al fiecărui cooperator. Trebuie ca şi în judeţul dumneavoastră să se aplice cu mai multă fermitate măsurile adoptate de Comitetul Central, de Conferinţa Naţională în privinţa perfecţionării învăţămîntului, a legării lui mai strînse de producţie, astfel ca la absolvirea liceului tînărul, dacă nu urmează învăţămîntul superior, să se poată încadra imediat în procesul de producţie. Trebuie să înţelegem că pentru a asigura avîntul continuu al societăţii noastre socialiste fiecare cetăţean al patriei trebuie să fie pregătit din toate punctele de vedere — atît profesional, cît şi politic şi cultural — spre a putea aduce o contribuţie tot mai mare la bunăstarea întregii ţări, la fericirea întregului nostru popor! (Aplauze puternice).

Desigur, trebuie să acordăm o mare atenţie tineretului, dar în acelaşi timp, şi cel mai în vîrstă trebuie să înveţe. Pentru toţi se pune problema de a învăţa, a învăţa şi iar a învăţa. Numai aşa vom putea ţine pasul cu marile transformări care au loc în lume, cu revoluţia tehnico-ştiinţifică contemporană! Numai aşa vom asigura dezvoltarea în continuare în ritm înalt a patriei noastre, în toate domeniile de activitate.

In acelaşi timp este necesar, în spiritul hotărîrilor plenarei Comitetului Central din noiembrie anul trecut, să acordăm o atenţie sporită problemelor activităţii educative. Trebuie să desfăşurăm o intensă muncă educativă pentru combaterea diferitelor stări de lucruri vechi, a mentalităţilor retrograde, a rămăşiţelor vechii societăţi. Este necesar să înarmăm tineretul nostru, pe toţi cetăţenii patriei cu înţelegerea ştiinţifică a fenomenelor vieţii, a legilor dezvoltării societăţii. Numai aşa fiecare va putea fi un participant activ la construcţia noii societăţi, îşi va putea aduce contribuţia la rezolvarea problemelor de la locul său de muncă, precum şi în conducerea întreprinderilor, oraşelor, satelor, în conducerea generală a ţării, la soluţionarea sarcinilor complexe ale politicii interne şi externe a partidului şi statului nostru.

Dezvoltarea democraţiei socialiste, participarea întregului popor la conducerea destinelor ţării cere oameni cu cunoştinţe largi, în stare să înţeleagă problemele pe care le pune viaţa, fenomenele legate de dezvoltarea revoluţionară a ţării, de transformarea revoluţionară a lumii, procesele care au loc în viaţa internaţională, oameni care să ştie în ce direcţie trebuie acţionat. Iată de ce munca politico-educativă constituie o parte inseparabilă a activităţii de făurire a societăţii socialiste multilateral dezvoltate în patria noastră, de făurire a omului nou — constructor al socialismului şi comunismului. (Aplauze puternice).

Nu aş dori să mă refer acum pe larg la problema naţională. Politica naţională a partidului nostru este clară. Justeţea ei se evidenţiază pregnant şi aici, în municipiul dumneavoastră, în tot ceea ce se înfăptuieşte prin munca comună a oamenilor muncii români, maghiari, germani şi de alte naţionalităţi. Vorbele ar fi de prisos. In orice fabrică găseşti, aici, alături de români, maghiari; la fel în orice şcoală, în orice bloc, în orice magazin. Nimeni nu-l întreabă pe oameni de ce origine naţională sînt. Esenţial este cum îşi îndeplinesc sarcinile, care este poziţia lor în munca pentru înfăptuirea politicii partidului. Acesta este criteriul suprem de afirmare a oamenilor! Nu criteriul naţional, ci criteriul atitudinii politice în lupta pentru dezvoltarea bunăstării tuturor oamenilor muncii! (Aplauze prelungite; se scandează „Ceauşescu-P.C.R.").

In acest spirit vom acţiona şi în viitor! Trebuie să facem în aşa fel încît indiferent în ce limbă învaţă sau vorbesc unii sau alţii, toţi trebuie să cunoască limba unică a societăţii noastre — limba socialismului şi comunismului, politica Partidului Comunist Român. Aceasta este limba noastră comună pe care trebuie cu toţii să ne-o însuşim! (Aplauze puternice, prelungite! Se scandează „Ceauşescu—P.C.R.").

Aş dori, încă o dată, să subliniez înalta apreciere pe care Comitetul Central o dă activităţii oamenilor muncii din municipiul şi judeţul dumneavoastră pentru rezultatele pe care le-au obţinut în primul an şi în cele 9 luni ale acestui cincinal şi să adresez tuturor celor care au contribuit la aceste rezultate cele mai calde felicitări. (Aplauze prelungite).

Ştiu că sînt aici mulţi membri ai partidului, ai organizaţiei tineretului şi cred că veţi fi cu toţii de acord să adresăm felicitări şi să exprimăm aprecierea înaltă pe care Comitetul Central o dă activităţii Comitetului judeţean, Comitetului municipal şi organizaţiilor de partid din judeţul Satu Mare. O dată cu aceste aprecieri şi felicitări doresc să-mi exprim convingerea că organizaţia de partid din Satu Mare va fi, în continuare, una din puternicele organizaţii ale partidului nostru în lupta pentru înfăptuirea integrală a programului elaborat de Congresul al X-lea şi de Conferinţa Naţională. (Aplauze puternice, urale! Se scandează „Ceauşescu—P.CR.").

Dragi tovarăşi,

Cunoaşteţi că preocupîndu-se de problemele dezvoltării socialiste a României, partidul şi guvernul acordă o atenţie deosebită problemelor internaţionale. Noi pornim întotdeauna de la considerentul că între sarcinile interne, naţionale şi între îndatoririle internaţionale există o strînsă unitate dialectică.

Succesele pe care noi le dobîndim în făurirea socialismului — ca de altfel rezultatele obţinute de fiecare ţară socialistă în această direcţie — sînt o contribuţie puternică la întărirea ţărilor socialiste, a forţei socialismului, a prestigiului său în lume. Noi considerăm că avem datoria internaţională de a veghea, în primul rînd, permanent, la soluţionarea în cît mai bune condiţii a problemelor complexe ale construcţiei socialiste în ţara noastră, de a face ca România să fie totdeauna un puternic detaşament al luptei pentru socialism, împotriva imperialismului, pentru pace şi prietenie între popoare. (Aplauze puternice). In acelaşi timp, considerăm de datoria noastră să acţionăm cu fermitate pentru dezvoltarea relaţiilor de colaborare şi prietenie cu toate ţările socialiste. Desigur, acordăm întotdeauna atenţia necesară dezvoltării relaţiilor cu vecinii — relaţii pe care dorim să le avem cît mai bune. Pot spune că actualmente relaţiile noastre cu ţările socialiste vecine sînt bune, că întîlnirile pe care le-am avut în acest an, precum şi tratatele pe care le-am semnat cu unele ţări vecine sînt o contribuţie de mare însemnătate atît la dezvoltarea prieteniei dintre România şi ţările respective, cît şi la cauza socialismului în general. (Aplauze puternice). Vom face totul şi în viitor pentru a dezvolta colaborarea cu toate ţările socialiste, considerînd că numai acţionînd în strînsă colaborare, ţările socialiste pot exercita o influenţă tot mai puternică asupra vieţii internaţionale.

In acelaşi timp, promovăm cu fermitate relaţiile cu ţările care au păşit pe calea dezvoltării independente, de sine stătătoare, cu popoarele care se ridică împotriva colonialismului şi neocolonialismului, pentru a-şi asigura dreptul la o viaţă liberă, fără nici un amestec din afară. (Aplauze puternice). In întărirea colaborării cu ţările în curs de dezvoltare, cu mişcările de eliberare, cu alte forţe antiimperialiste vedem o chezăşie a desfăşurării cu succes a luptei împotriva politicii imperialiste de forţă şi dictat, pentru afirmarea pe arena mondială a unei politici noi, care să ţină seama de interesele şi năzuinţele tuturor naţiunilor.

In acelaşi timp, acţionînd în spiritul coexistenţei paşnice, extindem relaţiile cu ţările capitaliste dezvoltate, făcînd totul pentru a găsi căi de colaborare şi înţelegere în spiritul respectului şi avantajului reciproc. Considerăm că aceste relaţii corespund atît intereselor popoarelor noastre, cît şi cauzei generale a păcii.

La baza relaţiilor noastre internaţionale am pus şi punem cu consecvenţă principiile deplinei egalităţi în drepturi între toate popoarele, respectul independenţei şi suveranităţii naţionale, neamestecului în treburile interne, avantajul reciproc. Ne pronunţăm cu fermitate împotriva politicii de forţă şi de ameninţare cu forţa. Sîntem pentru relaţii noi între toate statele lumii, fără deosebire de orînduire socială, care să asigure dreptul fiecărei naţiuni de a se dezvolta corespunzător voinţei sale. (Aplauze puternice).

Putem spune că viaţa internaţională a confirmat şi confirmă pe deplin aprecierile şi orientările trasate de Congresul al X-lea şi de Conferinţa Naţională a partidului.

Asistăm la imprimarea în viaţa internaţională a unui curs spre destindere, spre soluţionarea problemelor pe calea tratativelor. Cunoaşteţi bine că multe probleme care-şi aşteptau rezolvarea de peste 20 de ani, încă de la încheierea războiului, încep să fie soluţionate. Nu am putea să nu menţionăm aceşti factori deosebit de pozitivi din viaţa internaţională, care deschid perspective noi în direcţia soluţionării şi altor probleme, precum şi aşezării relaţiilor dintre popoare pe baze noi. Există perspective tot mai bune în ce priveşte securitatea europeană, crearea unui climat de înţelegere şi colaborare în Balcani, promovarea unei politici de soluţionare a problemelor litigioase dintre state pe calea tratativelor.

Desigur ar fi greşit să ne facem iluzii, să credem că lucrurile vor merge de acum de la sine, că nu vor mai apare greutăţi. Ar fi greşit să credem că nu mai sînt cercuri reacţionare care vor să recurgă la forţă sau la ameninţarea cu forţa în viaţa internaţională. De altfel pe planeta noastră mai ard încă flăcările războiului. De aceea este necesar ca, salutînd cursul nou, iniţiativele privind soluţionarea problemelor şi normalizarea relaţiilor dintre state pe calea tratativelor, să facem totul spre a uni eforturile popoarelor pentru a asigura continuarea acestui curs, pentru a bara şi zădărnici politica forţelor imperialiste, reacţionare. Numai astfel vom putea asigura realizarea pe planeta noastră a unei lumi a colaborării şi păcii între toate popoarele. (Aplauze puternice! Urale).

In ce priveşte România socialistă, ea va acţiona şi în viitor în spiritul hotărîrilor Congresului al X-lea şi ale Conferinţei Naţionale. Considerăm că acţionînd astfel ne îndeplinim îndatoririle atît faţă de poporul nostru, cît şi faţă de toate ţările socialiste, de toate forţele antiimperialiste, faţă de cauza prieteniei şi colaborării între toate popoarele lumii. Dorim să fim participanţi activi la realizarea unei lumi mai bune şi mai drepte! (Urale, aplauze puternice! Se scandează: „Ceauşescu—P.C.R.").

Dragi tovarăşi,

Incepînd de astăzi, Satu Mare intră în al doilea mileniu de existenţă documentară. Probabil că la al doilea mileniu vom face un bilanţ mai bun! (Animaţie; aplauze puternice). Fără îndoială, tovarăşi, că al doilea mileniu al municipiului dumneavoastră va fi sărbătorit în condiţiunile societăţii comuniste! Dar pentru a face ca această societate să se realizeze cît mai repede este necesar să ne preocupăm intens de înfăptuirea sarcinilor trasate de Conferinţa Naţională. Să facem în aşa fel încît programul făuririi societăţii socialiste multilateral dezvoltate, cît şi direcţiile de perspectivă pînă în 1990 să se realizeze în asemenea condiţiuni încît urmaşii noştri — nu cei de peste veacuri, ci cei din anii care vin imediat — să se poată bucura din plin de binefacerile socialismului şi comunismului! Să facem în aşa fel încît comunismul să triumfe în România încă în secolul acesta! (Aplauze puternice, urale).

Sînt convins că cetăţenii din Satu Mare — la fel ca întregul nostru popor — vor fi unanimi în hotărîrea de a-şi uni forţele pentru înfăptuirea politicii interne şi externe a partidului nostru — politică ce corespunde pe deplin intereselor întregului nostru popor, cauzei păcii şi colaborării în lume, cauzei socialismului. (Aplauze puternice! Urale! Se scandează: „Ceauşescu—P.C.R.").

Cu această convingere vă urez tuturor, din toată inima, noi şi mari succese în toate domeniile de activitate! Vă doresc multă sănătate şi multă fericire în mileniul al doilea! (Aplauze puternice, prelungite, urale şi ovaţii. Cei prezenţi la adunare aclamă îndelung pentru Partidul Comunist Român, pentru Comitetul său Central, pentru secretarul general al partidului, tovarăşul Nicolae Ceauşescu).

(Urmare din pag. 1)

clipele de grea încercare din mai 1970. Atunci cînd mîndrul lor oraş a avut atît de mult de suferit de pe urma inundaţiilor, locuitorii Satului Mare au simţit cu emoţie şi imensă recunoştinţă cît de mare este ajutorul partidului. Cuvintele de îmbărbătare rostite atunci de tovarăşul Nicolae Ceauşescu au avut mult timp ecou în inimile lor, aducînd încredere şi speranţă. Sătmărenii au simţit din plin sprijinul de tovarăş şi de frate al întregii ţări, care a lecuit rănile oraşului, făcîndu-l să renască. Şi, iată, acum, la numai doi ani şi cîteva luni de la acele zile zbuciumate, oraşul Satu Mare îşi sărbătoreşte mileniul, mai frumos şi mai înfloritor ca oricînd.

★

Notarul anonim al regelui Bela al III-lea amintea, cu 10 secole în urmă, numele fortăreţei Sătmar ca făcînd parte din voievodatul lui Menumorut. Atestarea documentară demonstrează că aşezarea era încă şi mai veche. Alte mărturii din veacurile ce au urmat zugrăvesc localitatea de pe Someş ca poartă de trecere în drumurile spre Praga, spre Viena şi Cracovia, beneficiind de privilegiul de a bate monedă şi în care, prin secolul XVI, apar primele bresle meşteşugăreşti.

Multe secole de lupte şi de suferinţe i-au călit pe sătmăreni i-au unit pe iobagii români şi maghiari. In 1380, două mii de iobagi din judeţul Satu Mare se revoltă împotriva feudalilor; o răscoală ţărănească avea să izbucnească prin aceste locuri în 1437, anul Bobîlnei; mai tîrziu, în 1514, sătmărenii iau parte la luptele conduse de Gh. Doja, cîştigînd bătălii. Prin 1570, apoi în răscoalele conduse de Horia,Cloşca şi Crişan, în anul revoluţionar 1848, nenumăraţi au fost eroii care s-au ridicat de pe aceste plaiuri la luptă grea împotriva asupririi. In secolul al XX-lea, greve şi demonstraţii ale muncitorilor din Satu Mare aveau loc aproape în fiecare an. In 1921, delegaţi ai muncitorilor din Satu Mare au luat parte la congresul de constituire a P.C.R. In august 1940, cînd României i s-a impus Dictatul de la Viena, organizaţiile democratice şi patriotice, sub conducerea Partidului Comunist Român, au desfăşurat puternice acţiuni de protest şi în oraşul Satu Mare. In perioada ocupaţiei, acţiunile antifasciste au culminat cu organizarea, în Munţii Oaşului, a unor grupe de partizani. Iar în toamna lui 1944, prin sprijinul acordat armatei, populaţia judeţului Satu Mare şi-a adus contribuţia la eliberarea întregului teritoriu al patriei de sub jugul fascist.

Oraşul milenar reprezintă o remarcabilă forţă economică. O treime din populaţia sa lucrează în industrie: Uzinele „UNIO", Fabrica „Mondiala", fabricile „23 August", „Solidaritatea", „Ardeleana" şi altele. Dînd viaţă chemărilor partidului, sătmărenii acţionează cu fermitate pentru îndeplinirea înainte de termen a planului cincinal.

Prima unitate vizitată este Fabrica de maşini casnice şi emailate „23 August". Sute de muncitori, ingineri şi tehnicieni fac o primire entuziastă tovarăşului Nicolae Ceauşescu, exprimînd emoţionaţi profundele lor sentimente de stimă şi preţuire faţă de conducătorul iubit al partidului şi statului.

Se vizitează mai întîi secţia sculărie.

In secţiile de emailaj şi montaj este apreciată folosirea judicioasă a spaţiilor de lucru, prin utilizarea conveioarelor aeriene. Tovarăşul Nicolae Ceauşescu, recomandă extinderea acestei soluţii tehnologice şi în alte întreprinderi.

— Cum merge treaba? se interesează tovarăşul Nicolae Ceauşescu, adresîndu-se muncitorilor.

— Bine, tovarăşe secretar general, răspunde în numele lor tînărul maistru montor Traian Popovici. Angajamentul pe care ni l-am luat în lumina documentelor Conferinţei Naţionale a partidului, acela de a realiza cincinalul în 4 ani şi cinci luni, îl vom duce la bun sfîrşit. Vă asigurăm că aşa vom face.

In secţia galvanizare este remarcată strădunţa colectivului fabricii de a crea, cu posibilităţi proprii, utilaje complexe şi moderne.

Trecerea tovarăşului Nicolae Ceauşescu prin secţiile fabricii este marcată de gesturi simple ale muncitorilor, de dragoste, stimă şi preţuire pentru conducătorul iubit. Mîini prietenoase se întind în semn de salut către secretarul general al partidului, se înfiripează dialoguri spontane, se oferă flori.

Oaspeţii sînt invitaţi apoi să viziteze expoziţia de concepţie şi cercetare a fabricii. Sînt apreciate tipurile de aragaze „Elegant", „Modern" şi „Lux" aflate în asimilare pentru producţia de serie, cazanul de încălzire centrală cu combustibil lichid pentru un apartament de 3—4 camere, recent livrat comerţului, emailurile decorative pline de fantezie şi bun gust obţinute printr-un procedeu economic creat de specialiştii fabricii.

Tovarăşul Nicolae Ceauşescu recomandă ca în realizarea acestora să se ţină seama de performanţele celor mai bune produse similare pe plan mondial. De asemenea, indică a se trece la organizarea asimilării aparaturii de siguranţă automată şi fabricării acesteia în incinta viitoarelor hale prevăzute pentru etapa de extindere a fabricii.

In continuare este vizitată uzina „UNIO", producătoare de utilaje miniere, întreprindere pe lîngă care funcţionează şi grupul unităţilor constructoare de astfel de utilaje din întreaga ţară.

Tovarăşul Nicolae Ceauşescu este informat despre dezvoltarea de pînă acum şi cea de perspectivă, precum şi despre principalele realizări pe linia lărgirii şi diversificării fabricaţiei.

Se vizitează principalele sectoare de producţie.

Tovarăşul Nicolae Ceauşescu se întreţine cu frezorul Iosif Savu asupra procedeelor de lucru în fabricarea unor piese complicate cît şi despre categoria de încadrare şi salarizare. Tînărul muncitor exprimă mulţumirea faţă de grija părintească pe care o acordă partidul, personal conducătorul lui, tineretului.

In secţiile de prelucrări mecanice şi montaj, sînt prezentate, rînd pe rînd, piese şi ansamble, locomotive de mină, maşini de încărcat şi alte utilaje specifice industriei extractive ce vor lua în curînd drumul spre beneficiar. Secretarul general al partidului apreciază preocupările existente pentru diversificarea producţiei şi recomandă constructorilor realizarea unor produse de înaltă tehnicitate. Se recomandă, de asemenea, continuarea şi sporirea atenţiei pentru autodotarea întreprinderii, pentru înzestrarea ei cu utilaje de mare productivitate. Se vizitează sectoarele de tratamente termice, prima unitate de acest gen din ţară, concepută şi realizată în întregime cu forţe proprii.

Oaspeţii se opresc apoi pe platforma amenajată în aer liber, unde sînt expuse principalele produse ale constructorilor de utilaje miniere. Secretarul general asistă în continuare la demonstraţii practice executate cu electropalane de 20 tone, maşina pneumatică de încărcat cu siloz, locomotiva de mină — LDM-45.

In încheierea vizitei la această întreprindere, conducătorul partidului şi statului nostru apreciază calitatea produselor, adresează constructorilor de utilaj minier felicitări pentru realizările obţinute şi le urează în continuare noi succese în ridicarea nivelului tehnic al producţiei, în diversificarea tipurilor de utilaje, exprimîndu-şi convingerea că ei vor investi întreaga lor energie, capacitate şi iniţiativă pentru realizarea angajamentului ce şi l-au luat de a îndeplini cincinalul înainte de termen.

La sediul Comitetului judeţean de partid, oaspeţilor li se prezintă apoi schiţa de sistematizare a municipiului Satu Mare. Se dau explicaţii în legătură cu amplasarea pe malul drept al Someşului a noului centru civic al oraşului, care va cuprinde cîteva construcţii impunătoare, printre care sediul politico-administrativ, o mare casă de cultură, blocuri cu 10 etaje, magazine.

In discuţia dintre conducătorii de partid şi de stat şi edilii oraşului se arată, de asemenea, că sînt terminate schiţele de modernizare şi a celorlalte localităţi urbane din judeţ, precum şi pentru unele localităţi rurale.

In cursul după-amiezii, în programul de lucru al tovarăşului Nicolae Ceauşescu au fost înscrise vizite la mai multe obiective economice din municipiul Satu Mare.

Primul dintre acestea — fabrica de confecţii „Mondiala", reprezentativă unitate a industriei noastre uşoare — primeşte pentru a patra oară vizita tovarăşului Nicolae Ceauşescu. In decursul anilor, pe baza indicaţiilor sale întreprinderea a cunoscut o continuă dezvoltare. Astăzi „Mondiala" a devenit una din cele mai mari şi mai cunoscute întreprinderi de specialitate din ţară.

La intrarea în secţia de confecţii pentru copii, conducătorii de partid şi de stat sînt întîmpinaţi de un grup de micuţi, care prezintă, cu gingăşie şi graţie, unele dintre cele mai noi modele din producţia fabricii. Tovarăşul Nicolae Ceauşescu este informat asupra preocupărilor pentru asigurarea pieţei cu cantităţi cît mai mari de îmbrăcăminte pentru copii şi în sortimente tot mai variate şi plăcute.

In sectorul 5 sînt produse taioare, pardesie, impermeabile cu o linie elegantă, modernă şi de o calitate superioară. Gazdele informează că, prin autoutilare, au realizat instalaţii care asigură o tehnologie perfecţionată de aplicare a întăriturilor la confecţii nu prin metodele clasice, ci prin lipirea chimică-termică. Aceasta face veşmintele mai uşoare, mai comode şi permite consumuri reduse de materiale şi manoperă.

In încheierea vizitei, oaspeţii sînt invitaţi să asiste la o trecere în revistă a ultimelor modele realizate de creatorii întreprinderii. Majoritatea acestor modele au fost apreciate de specialiştii din Canada, Suedia, Italia, Franţa, se vînd în marile magazine din străinătate.

Felicitînd colectivul fabricii „Mondiala", tovarăşul Nicolae Ceauşescu recomandă conducerii întreprinderii să folosească la maximum suprafeţele de lucru pentru a se asigura în continuare sporirea producţiei în special în ramura confecţiilor pentru copii. De asemenea, a indicat ca specialiştii cu înaltă calificare din întreprinderea sătmăreană să acorde în mod organizat asistenţă tehnică colectivelor mai noi din sectorul confecţiilor. Referindu-se la colecţiile de îmbrăcăminte, a sugerat fabricii să deschidă unităţi comerciale de prezentare şi vînzare în Capitală şi în alte oraşe din ţară, unde cumpărătorii să poată găsi modele livrate de „Mondiala" marilor magazine de confecţii din străinătate.

Coloana maşinilor oficiale se îndreaptă apoi spre platforma din apropierea fabricii de confecţii „Mondiala", unde a fost amenajată o sugestivă expoziţie agricolă a judeţului.

Ca pe întreg parcursul vizitei, la expoziţia agricolă, conducătorul partidului şi statului nostru este întîmpinat de mii şi mii de ţărani cooperatori, lucrători din întreprinderile agricole de stat, specialişti din agricultura judeţului. Grafice şi panouri, machete executate din produse agricole, standuri încărcate cu roadele pămîntului sătmărean înfăţişează sugestiv o sinteză a realizărilor oamenilor muncii de pe ogoarele acestui judeţ, în care găsim aproape întreaga gamă de culturi agricole din ţara noastră.

Primul popas se face la standul staţiunii agricole experimentale Livada, deţinătoarea Ordinului Muncii cl I. Aurel Lăpuş, directorul staţiunii, informează pe conducătorii de partid şi de stat că specialiştii de aici aduc o contribuţie deosebită la generalizarea tehnologiilor moderne în agricultură, sprijină unităţile agricole în munca de ameliorare a solului, de îmbunătăţire a raselor de animale, a soiurilor de seminţe.

Unul din cele mai frumoase standuri ale expoziţiei este consacrat pomiculturii şi legumiculturii. Sînt expuse mere din cunoscutele soiuri — ionatan, ionared, parmen auriu — obţinute în livezile de pe nisipurile din zona Carei.

Tovarăşul Nicolae Ceauşescu recomandă specialiştilor să folosească terenurile mai puţin prielnice cerealelor şi pentru cultura viţei de vie, astfel încît să se asigure pe plan local cel puţin necesităţile de struguri de masă.

Un alt stand este rezervat creşterii animalelor, cu o pondere deosebită în structura producţiei agricole sătmărene.

La despărţire, secretarul general al partidului felicită călduros pe cei prezenţi, pe toţi lucrătorii ogoarelor din judeţul Satu Mare pentru succesele obţinute în dezvoltarea agriculturii, în sporirea producţiilor, şi le urează noi succese în înfăptuirea programului stabilit de partid privind sporirea producţiei agricole.

Seara, tovarăşul Nicolae Ceauşescu împreună cu tovarăşii Paul Niculescu-Mizil şi Mihai Gere, a sosit la Teatrul de Nord din Satu Mare, la spectacolul jubiliar consacrat aniversării a 1000 de ani de existenţă atestată documentar a oraşului Satu Mare.

Spectacolul, semnificativ intitulat „Zare de ţară, Inimă de ţară, Sătmar — Cetate Milenară", a reunit cele mai bune forţe artistice din judeţ.

La sfîrşitul spectacolului, artiştilor li s-a oferit un coş cu flori din partea tovarăşului Nicolae Ceauşescu.

La încheierea spectacolului, în faţa teatrului şi în Piaţa Libertăţii, secretarului general al partidului i se face din nou o manifestare de caldă şi nețărmurită dragoste şi preţuire. Milenarul oraş de pe Someş, îmbrăcat în straie de sărbătoare, împodobit cu ghirlande de lumini multicolore, străluceşte feeric.

Locuitorii oraşului sînt încă pe străzi, salutînd cu aceeaşi însufleţire, cu aceleaşi cuvinte izvorîte din inimă, pe conducătorul partidului nostru, fluturînd stegulețe şi buchete de flori, scandînd entuziast „Ceauşescu—P.C.R.", „Ceauşescu şi poporul!".

Reportajul a fost realizat de:
Ion MĂRGINEANU,
Adrian IONESCU,
Stelian CONSTANTINESCU,
Constantin ZLĂVOG,
Radu CONSTANTINESCU,
Mircea S. IONESCU,
Gheorghe IEVA

Masă oferită de Comitetul judeţean de partid

După spectacolul jubiliar, Comitetul judeţean de partid a oferit o masă tovărăşească.

Prim-secretarul Comitetului municipal de partid Satu Mare, primarul oraşului, Vasile Gita, a oferit tovarăşului Nicolae Ceauşescu, în semn de omagiu, medalia jubiliară emisă cu ocazia sărbătoririi mileniului, exprimînd totodată sentimentul de mîndrie al locuitorilor de astăzi ai acestei străvechi aşezări de a fi demni constructori ai epocii noastre, mărturie stînd hotărîrea lor de a înfăptui cincinalul în 4 ani şi 5 luni.

Exprimînd sincera recunoştinţă, profunde mulţumiri, pentru cinstea de a fi avut ca oaspete pe secretarul general al partidului, tovarăşul Nicolae Ceauşescu, la sărbătorirea îndeplinirii unui mileniu de existenţă documentară a oraşului Satu Mare, pentru înalta distincţie conferită municipiului cu acest prilej, primul secretar al Comitetului judeţean, Iosif Uglar, s-a angajat, în numele celor peste 40 000 de comunişti sătmăreni, a celor 375 000 de cetăţeni ai judeţului, că oamenii muncii din această parte a ţării nu vor precupeţi nici un efort pentru înfăptuirea politicii Partidului Comunist Român. Vă asigurăm, tovarăşe Nicolae Ceauşescu, că toate recomandările dumneavoastră, cuvintele ce ni le-aţi adresat la miting vor fi pentru noi îndemn de faptă, vom realiza tot ce aţi indicat în timpul vizitei.

Tovarăşul Nicolae Ceauşescu a adresat încă o dată cele mai călduroase felicitări Comitetului municipal de partid, Comitetului judeţean de partid, tuturor comuniştilor, tuturor cetăţenilor din municipiul şi judeţul Satu Mare cu prilejul sărbătoririi mileniului oraşului şi şi-a exprimat convingerea că distincţia înaltă acordată de Consiliul de Stat va constitui un imbold pentru îmbunătăţirea activităţii organizaţiilor de partid judeţene şi a consiliului popular, a comuniştilor, tuturor oamenilor muncii în vederea înfăptuirii în condiţii cît mai bune a hotărîrilor Congresului al X-lea şi ale Conferinţei Naţionale ale partidului.

Tovarăşul Ceauşescu a urat activului de partid şi de stat din municipiul şi din judeţul Satu Mare, comuniştilor, tuturor oamenilor muncii noi şi noi succese în munca lor, pentru ca judeţul Satu Mare, organizaţia de partid din Satu Mare, să-şi aducă contribuţia sporită la întreaga noastră activitate.

O mare mulţime de oameni îl întîmpină cu entuziasm pe tovarăşul Nicolae Ceauşescu după încheierea mesei tovărăşeşti. Oraşul oferă în aceste ceasuri ale înserării imaginea feerică a focurilor de artificii, sub a căror strălucire, care alegorice evocă momente din istoria milenară a acestei aşezări. In Piaţa Libertăţii, tovarăşul Nicolae Ceauşescu, ceilalţi conducători de partid şi de stat se prind, alături de miile de cetăţeni, în „Hora Unirii".

Un culoar fremătător de torţe s-a format de o parte şi de alta a străzii care conduce la reşedinţa oaspeţilor. Mii de oameni, ieşiţi la acest ceas de seară pe străzile oraşului sărbătorit, aclamă îndelung pentru tovarăşul Nicolae Ceauşescu, pentru Partidul Comunist Român.

Cu aceste secvenţe, pline de o profundă semnificaţie, se încheie o zi de activitate intensă, în care oamenii muncii sătmăreni au raportat cu mîndrie succesele lor, şi-au luat angajamente mobilizatoare pentru îndeplinirea cincinalului înainte de termen.

Adunări generale pentru dări de seamă și alegeri în organizațiile de partid

Analize temeinice, exigente, responsabile

In organizația de bază a sectorului 5 al E.M. Vulcan, comuniștii s-au întrunit, în prima zi a lunii octombrie, în adunarea generală de dare de seamă și alegeri a noilor organe conducătoare de partid, prilej deosebit de important atît pentru evidențierea rezultatelor obținute, cît mai ales pentru reliefarea neajunsurilor și lipsurilor, a cauzelor care le-au generat, pentru stabilirea căilor, modalităților și direcțiilor în care trebuie acționat în continuare pentru soluționarea multitudinii de sarcini cu care organizația de partid este confruntată.

Se poate aprecia de la bun început că adunarea s-a desfășurat la nivelul cerințelor înscrise în statutul P.C.R. și a instrucțiunilor cu privire la alegerea organelor conducătoare de partid.

Reușita adunării a fost determinată în cea mai mare măsură de faptul că biroul organizației de bază a antrenat, din timp, o bună parte din comuniști, la pregătirea materialelor, la mobilizarea membrilor de partid în vederea participării active la dezbaterea activității desfășurate pentru îndeplinirea sarcinilor economice și politice. Astfel, cu 8 zile înainte de data planificată, darea de seamă a biroului organizației de bază era deja întocmită, iar comuniștilor li s-au prezentat principalele probleme ce vor face obiectul dezbaterilor dîndu-se astfel posibilitatea ca participanții la adunare să ridice probleme în cunoștință de cauză.

De o deosebită apreciere s-a bucurat faptul că în darea de seamă, biroul organizației de bază a redat imaginea clară a rezultatelor obținute și a lipsurilor manifestate în mobilizarea comuniștilor, a tuturor salariaților la înfăptuirea sarcinilor economice. Au fost subliniate carențele legate de organizarea și conducerea procesului de producție, plasarea judicioasă a forței de muncă la fronturile de lucru, aprovizionarea tehnico-materială a schimburilor și brigăzilor, utilizarea timpului de lucru, respectarea normelor de protecție a muncii, fenomene care au grevat asupra îndeplinirii sarcinilor de plan ce au revenit colectivului de muncă. De asemenea, darea de seamă a tratat, în spirit critic și autocritic, neajunsurile ce s-au manifestat în stilul și metodele de muncă ale biroului organizației de bază, slaba participare a unor comuniști la adunările generale, lipsa de combativitate a unora față de lipsuri, formalismul ce se mai manifestă în munca de educare politico-ideologică a membrilor de partid, a celorlalți salariați ai sectorului.

S-a confirmat și cu acest prilej faptul că atunci cînd adunarea este temeinic, și din timp, pregătită, cînd comuniștii participă la dezbateri în cunoștință de cauză, contribuția lor la analiza lipsurilor și a cauzelor care le-au generat, preocuparea pentru găsirea mijloacelor de remediere a neajunsurilor este din ce în ce mai mare. Tocmai prezentarea unei asemenea dări de seamă a stimulat participarea la discuții a peste 20 la sută din numărul comuniștilor prezenți la adunare iar dezbaterile s-au desfășurat la nivelul unei înalte exigențe partinice, făcîndu-se importante propuneri în vederea îmbunătățirii activității profesionale, a întregii vieți interne de partid.

Luînd cuvîntul, minerul șef de brigadă **Alexandru Stroe** a apreciat că în urma vizitei tovarășului Nicolae Ceaușescu în Valea Jiului măsurile inițiate în vederea perfecționării activității se resimt în toate domeniile vieții sociale, aceasta obligînd, însă, la o activitate plină de răspundere din partea fiecărui comunist. Vorbitorul a criticat biroul organizației de bază pentru slaba preocupare pentru întărirea vieții interne de partid, pentru faptul că biroul nu a acționat cu fermitate atunci cînd unii comuniști nu și-au îndeplinit cu toată răspunderea sarcinile ce le reveneau. Tovarășii **Ion Epure, Vasile Cheța, Tiberiu Dan, Alexandru Popa,** au criticat neajunsurile ce se manifestă cu privire la viața internă de partid, slaba muncă politică desfășurată în vederea educării oamenilor în spiritul eticii și echității socialiste, au subliniat necesitatea intensificării muncii pentru creșterea continuă a rolului conducător al organizației de partid. In dezbateri, mulți comuniști, printre care **Gheorghe Bogdan, Vasile Chirilă, Dan Dumitru, Ludovic Rotaru,** au făcut referiri critice asupra modului în care organizația de partid se preocupă de crearea unor condiții de muncă și viață corespunzătoare, tuturor salariaților sectorului.

Analizînd în spirit critic și autocritic întreaga activitate desfășurată de organizația de partid, participanții la adunare au stabilit direcțiile activității de viitor, au elaborat măsurile menite să ducă la creșterea eficienței întregii activități de partid, exprimîndu-și hotărîrea fermă de a nu-și precupeți eforturile în vederea înfăptuirii exemplare a sarcinilor stabilite de Congresul al X-lea și Conferința Națională a partidului.

H. IGNEA

*

N.R. Adunări generale pentru dări de seamă și alegeri au mai avut loc, în prima zi a lunii octombrie, în organizația de partid din cadrul sectorului I-producție, de la E.M. Vulcan, și în organizațiile sectoarelor I-producție și VI-transport de la E. M. Dilja, unde, de asemenea, a fost analizată cu răspundere, cu exigență sporită și în spirit critic și autocritic activitatea organelor și organizațiilor de partid, făcîndu-se propuneri judicioase adoptîndu-se măsuri corespunzătoare pentru creșterea continuă a rolului conducător al organizațiilor de partid, pentru îmbunătățirea continuă a activității economice, ridicarea întregii vieți de partid la cota exigențelor cerute de actuala etapă de dezvoltare multilaterală a țării.

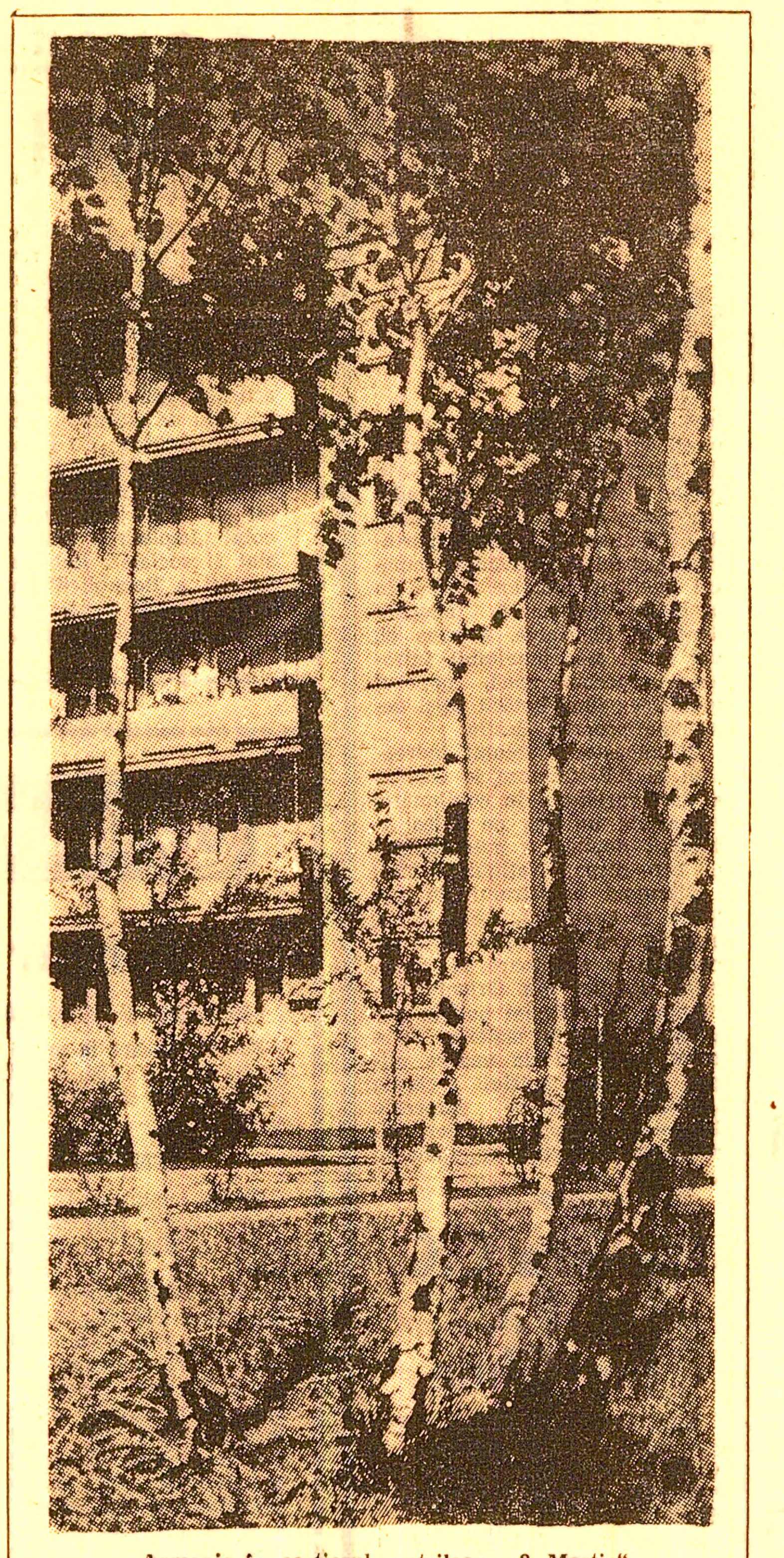

Armonie în cartierul petrilean „8 Martie".
Foto: Ion LICIU

Stabilizarea forței de muncă

(Urmare din pag. 1)

ne din Petroșani a fost primul institut de învățămînt superior tehnic din țară care a introdus predarea sociologiei; totodată, în ultimii 3 ani, institutul a fost reprezentat la două congrese mondiale, la 3 simpozioane de sociologie, la două conferințe naționale ale cercurilor științifice studențești și la numeroase alte manifestări. Aceste rezultate sînt, fără îndoială, o materializare a sprijinului substanțial acordat cercetării sociologice de către conducerea Institutului de mine, lucru evident și prin aceea că simpozionul a fost pregătit de un comitet de organizare care e prezidat chiar de rectorul institutului, prof. dr. ing. Aron Popa.

— Care va fi programul de desfășurare a simpozionului?

— Programul evidențiază participarea cercetătorilor, reprezentînd 10 instituții, multe din afara Văii Jiului: Centrul de sociologie București (cu 15 comunicări), Universitatea Al. I. Cuza din Iași (două comunicări), Ministerul Minelor, Petrolului și Geologiei (o comunicare), ICEMIN etc.

Simpozionul va fi deschis de către tovarășul Clement Negruț, prim-secretar al Comitetului municipal de partid, prin comunicarea **„General și specific în fenomenul fluctuației"**, care va cadra limitele între care vor fi discutate problemele stabilizării forței de muncă.

In cadrul dezbaterilor un loc important va ocupa evaluarea experienței dobîndite în cercetarea și cunoașterea problematicii fluctuației în zonele Hunedoara, Baia Mare, Brad, Iași și Valea Jiului, un număr de comunicări fiind axate, în continuare, pe aspectele particulare ale temei: **integrarea în muncă, satisfacții profesionale, calificare, mobilitate profesională, selecția cadrelor, navetism, condiții de locuit, problemele familiei și ale tineretului, reglementări juridice etc.**

O garanție a calității științifice a dezbaterilor o constituie participarea unor prestigioși reprezentanți ai cercetării sociologice românești, cum sînt prof. univ. H. H. Stahl, președintele secției de sociologie a Academiei de Științe Sociale și Politice, prof. dr. ing. Constantin Ionescu, secretarul general al Academiei și director al Centrului de sociologie București, dr. Ion Matei, director adjunct al Centrului de sociologie București, prof. univ. dr. Iosif Natansohn, directorul Centrului de sociologie din Iași, precum și cercetători consacrați ca Oscar Hoffman, Em. Goldstein, Mircea Spiridoneanu.

— In ce constă contribuția cercetătorilor din Petroșani?

— Cercetarea științifică din Valea Jiului va fi reprezentată prin 16 comunicări care abordează problema fluctuației de pe pozițiile tehnologiei, organizării, conducerii și sociologiei. Comitetul municipal de partid va fi reprezentat prin trei comunicări, Centrala cărbunelui prin trei, S.C.S.M. prin două, iar Institutul de mine prin 8 comunicări.

Tematica abordată vizează analiza stabilității cadrelor muncitorești, implicațiile metodelor de conducere asupra acesteia, selecția cadrelor, calificarea, stimularea materială, implicațiile poluării, cerințele mutațiilor de conștiință socialistă.

Precum rezultă și din problematica comunicărilor, beneficiarul principal al simpozionului este în ultima instanță, Centrala cărbunelui; și, sîntem convinși că printr-o participare activă reprezentanții Centralei vor contribui nemijlocit la asigurarea unui nivel științific ridicat al dezbaterilor.

De altfel, organizatorii acestui simpozion — care prin amploarea participării și tematica abordată va face cinste orașului nostru — sînt foarte optimiști privind nivelul și eficiența dezbaterilor ce le va prilejui.

CINCI DECENII DE LA CONGRESUL AL II-LEA AL PARTIDULUI COMUNIST ROMÂN

Incă din primii ani de existență a P.C.R., comuniștii au stat în fruntea luptei duse de proletariat, au cîștigat încrederea și dragostea acestuia prin lupta lor plină de abnegație pentru drepturile și interesele celor ce muncesc, prin înflăcăratul lor patriotism, prin devotamentul cu care au apărat cauza întregului popor român. Dar, în același timp, de la primii săi pași în arena vieții politice, Partidul Comunist a avut de înfruntat imense greutăți. Majoritatea membrilor conducerii centrale de partid, membri ai comitetelor locale — activiști de partid, se aflau în închisoare, alții arestați în ajunul și în timpul desfășurării Congresului de înființare a partidului.

Față de ofensiva patronală, de teroarea antimuncitorească, ce continua să împiedice organizarea și lupta clasei muncitoare, la 7, 13 și 18 iulie 1922, P.C.R. s-a adresat celorlalte partide muncitorești și Consiliului General Sindical de a realiza frontul unic; dar s-au primit răspunsuri negative. Cu toate aceste refuzuri oficiale și în pofida apariției unor articole scrise de pe aceleași poziții, P.C.R. a perseverat în a cere realizarea frontului unic. In vara anului 1922, după procesul din Dealul Spirii au avut loc foarte multe discuții privind problemele de bază ale conducerii și activității partidului.

Toate aceste discuții și opinii reprezentau voința comuniștilor de a pune P.C.R. pe un drum care să-l deosebească fundamental de activitatea trecută a celorlalte partide muncitorești, social-democrate, astfel ca proletariatul să [illegible] în P.C.R un salt, o ridicare pe un plan superior a mișcării muncitorești din România. Sub acest spirit a fost convocată pentru octombrie 1922, la București, conferința care s-a ținut la Ploiești, în zilele de 3—4 octombrie.

La ordinea de zi au fost înscrise următoarele probleme: rapoartele comitetului, chestiunea sindicală, chestiunea agrară, chestiunea naționalităților, presa, programul și tactica partidului, organizarea și statutul, alegerea comitetelor. In documentele elaborate, aceasta se intitulează conferință, adică așa cum a fost convocată, însă după aceea reuniunea a intrat în istoria P.C.R. ca cel de-al II-lea Congres.

La lucrările Congresului au luat parte 34 de delegați, 12 membri ai Comitetului Executiv al partidului, 18 delegați ai secțiunilor și grupurilor din București, Craiova, Tr. Severin, Ploiești, Galați, Brașov, Constanța, Tg. Mureș, Timișoara, Focșani, Arad, Sibiu, 2 reprezentanți ai tineretului, o delegată a cercului feminin și un reprezentant al Federației comuniste balcanice.

Raportul general despre activitatea partidului pe perioada de la crearea sa și pînă în octombrie 1922 a fost prezentat Congresului de către Marcel Pauker, membru al Comitetului Executiv si al Secretariatului. Raportul a cuprins două părți: una referitoare la activitatea P.C.R. în perioada mai 1921—iunie 1922, care fusese întocmită, multiplicată anterior și difuzată în sală, fiecărui delegat, iar o altă parte, referitoare la perioada iulie-septembrie 1922, a fost expusă verbal de M. Pauker și publicată în rezumat în „Socialismul" din 15 octombrie 1922.

In prima parte se făcea un istoric al P.C.R., al mișcării tineretului și al sindicatelor, al greutăților imense cărora ele au trebuit să le facă față. Raportul a relevat, de asemenea, legăturile P.C.R. cu Cominternul și Federația comunistă balcanică. Prezentînd activitatea din iulie-septembrie 1922, M. Pauker a susținut teza eronată despre „caracterul balcanic economic politic-social al țării noastre, care e un județ al Balcanilor", subliniind că „nici o problemă revoluționară nu poate fi dezlegată decît pe scară balcanică".

După raport, B. Stefanov a dat citire rezoluției asupra situației din țară, important document adoptat de congres, în care se face o amplă analiză a situației politice, economice și sociale a României postbelice, a situației organizatorice a clasei muncitoare și se dau partidului o seamă de indicații în general juste, pentru felul cum trebuie să se acționeze în viitor. Referindu-se la situația clasei muncitoare, rezoluția arăta că, datorită acestei politici de forță, clasei muncitoare i-au fost deja răpite o serie de drepturi cîștigate prin lupte grele în anii anteriori. Rezoluția critica aspru încetineala cu care se înfăptuia reforma agrară.

Concluzia rezoluției la analiza acestor aspecte era că prin politica dusă, „burghezia caută în mod conștient să arunce pe umerii clasei muncitoare greaua sarcină a datoriilor războiului și a perioadei de după război". In același timp, rezoluția demască o serie de aspecte ale politicii antipopulare a guvernului liberal, de consolidare a puterii economice și politice a marii burghezii, legăturile mai ales de ordin financiar, pe care le menținea cu capitalurile străine, în ciuda politicii „prin noi înșine" enunțată de aceștia.

Analizînd politica generală a guvernului Brătianu, rezoluția atrăgea atenția asupra pericolului instaurării în România a unui regim de dictatură, îndepărtîndu-se „din ce în ce mai mult de formele de democrație burgheză".

Erau analizate în rezoluție într-un mod nepotrivit și celelalte partide din România, mai ales partidul țărănesc, care în această perioadă era pe o poziție mai radicală decît cel național.

Rezoluția aprecia însă realist că dacă aceste două partide vor veni la putere, „vor ajunge cu siguranță la trădarea cauzei țărănești și muncitorești, după cum s-a întîmplat în toate țările și chiar și la noi cu guvernul Averescan". Un capitol important era rezervat în rezoluția Partidului Comunist din România, rolului său istoric și sarcinilor ce-i reveneau în activitatea sa internă și internațională. Ea definea partidul comunist „ca reprezentant al intereselor și al forțelor de luptă ale proletariatului".

Demascînd propaganda anticomunistă a claselor exploatatoare, Congresul declara solemn că P.C.R. „încă de la înființarea lui, a fost și va fi și de acum un partid de masă, care în activitatea sa se bazează pe studierea obiectivă a dezvoltării societății burgheze și a societății românești îndeosebi, a greutăților și piedicilor pe care această dezvoltare le pune în calea revoluției proletare și va căuta să ridice conștiința maselor muncitoare pentru cunoașterea acestor piedici și greutăți și a rolului ei în societate". Trecînd la sarcinile imediate ce trebuiau să stea în fața partidului și a celorlalte organizații proletare conduse și îndrumate de P.C.R., ca măsuri imediate, Congresul cerea organizarea luptei hotărîte pentru ziua de lucru de 8 ore, sporirea salariilor la nivelul scumpetei, ieftinirea traiului, școli gratuite pentru copii, anularea tuturor legilor antimuncitorești ș. a.

Ca direcție principală a activității partidului comunist se trasa sarcina întăririi sindicatelor muncitorești și organizarea luptei unite a clasei muncitoare împotriva exploatării capitaliste.

Ca orientare generală în problema agrară, Congresul a stabilit lozinca exproprierii integrale și fără plată a pămîntului, a instrumentelor și vitelor de muncă ale marilor proprietari în folosul țăranilor muncitori, organizarea luptei țărănimii în vederea aplicării neîntîrziate și integrale a legii reformei agrare. Congresul a însărcinat Comitetul Central să înființeze o comisie care să studieze această problemă și să raporteze la viitorul congres.

Congresul pornind de la tezele generale ale proiectului de rezoluție pregătit pentru Congresul I, a trasat partidului sarcina de a lupta pentru o reală egalitate în drepturi a tuturor oamenilor muncii din România, indiferent de naționalitate.

Congresul al II-lea a avut de rezolvat, ca una dintre sarcinile sale principale, adoptarea statutului, stabilind cadrul organizatoric de activitate al partidului, ca secție a Internaționalei Comuniste, organele partidului și atribuțiile acestora, drepturile și datoriile membrilor de partid ș. a.

Au fost alese, pentru prima oară, organele de conducere ale partidului, întrucît, după cum se știe, delegații la Congresul I fuseseră arestați înainte de a se alege organele conducătoare. Comitetul Central ales era alcătuit din 9 membri, iar secretar general a fost ales Gheorghe Cristescu.

Deși condițiile în care s-au organizat și desfășurat lucrările n-au fost prielnice unei analize profunde și multilaterale a etapei de dezvoltare social-economică a țării, a grupărilor și regrupărilor forțelor de clasă, Congresul al II-lea, privit în ansamblu, are meritul de a fi dat partidului în unele probleme o orientare bazată pe aprecieri realiste.

Stelian POPESCU
cercetător științific la Muzeul de Istorie a Partidului Comunist, a mișcării muncitorești și democratice din România.

SECVENȚE CULTURALE

La cinematograful „7 Noiembrie"

Anchetatorul

Producție a studioului „Dovjenko" (1971) **Anchetatorul** este un film polițist a cărui intrigă pornește de la furtul comis de o bandă la o agenție C.E.C. Surprinși de un milițian, bandiții îl împușcă și fug cu o mașină furată. Cercetările întreprinse de maiorul de miliție Golovko și de căpitanul Borciko avansează cu dificultate. Golovko speră să dea de urma lui Grinevici, asasinul milițianului, prin tînăra Zoia Tkaciuc, prietenă a maiorului. Zoia îl cunoscuse pe tînărul Grinevici în atelierul unui pictor dar nici ea, nici pictorul nu bănuiau ce ocupație are. In plină anchetă, maiorul Golovko este pe cale de a pierde încrederea superiorilor săi care privesc cu suspiciune amiciția lui cu Zoia. Cercetările dovedesc însă că Zoia nu avea nici o legătură cu banda.

După arestarea lui Grinevici maiorul află ce îl determinase pe acest tînăr să devină complicele unor bandiți: avusese o copilărie nefericită, comisese o infracțiune, fusese condamnat, eliberat, dar ulterior prietenii din pușcărie îl atrăseseră din nou spre lumea infractorilor. Ne oprim aici cu relatarea subiectului pentru ca să nu destrămăm suspens-ul pe care, ca orice film polițist, „Anchetatorul" mizează din plin.

Revenim

In urmă cu mai bine de un an în paginile ziarului „Steagul roșu" atrăgeam atenția organelor în drept din municipiu asupra necesității înființării unui chioșc de difuzare a presei în cartierul Aeroport. Aminteam în nota critică de atunci despre faptul că în acest cartier, cel mai mare și cel mai modern din Petroșani, nu există decît o singură unitate de vînzare a ziarelor și revistelor fapt care, să recunoaștem, e cu totul anormal. Situația nu s-a schimbat de atunci și pînă acum deși populația cartierului a continuat să crească — și odată cu ea și necesitățile cititorilor — ajungînd acum la aproape 20 000 de locuitori. Nu înțelegem care sînt motivele pentru care nu se întreprinde nimic în această privință, știut fiind că instalarea unui asemenea chioșc nu pretinde cine știe ce mari eforturi materiale.

Orientarea spre activități educative complexe și eficiente în munca cu pionierii

Plenara Consiliului județean al Organizației pionierilor

Innoirile aduse de cea de-a II-a Conferință Națională a Organizației pionerilor au marcat un salt calitativ al vieții de organizație, optimizînd aportul mișcării pionierești în procesul de educare a tineretului școlar. Cum a fost asimilat noul, care au fost cauzele neajunsurilor, precum și ce măsuri trebuie luate pentru îmbunătățirea activității cadrelor care muncesc cu pionierii — iată problemele centrale dezbătute de Plenara Consiliului județean al Organizației pionierilor, care s-a desfășurat zilele acestea în orașul Petroșani.

La plenară au participat tovarășii **Nicolae Andronache**, membru al Biroului Comitetului județean Hunedoara al P.C.R., șeful secției propagandă a comitetului județean de partid, **Gligor Hașa**, președintele Consiliului județean al Organizației pionierilor, membrii Consiliului județean al Organizației pionierilor, reprezentanți ai U.T.C., comandanți — instructori de unități din întregul județ. Inedită a fost participarea la lucrările plenarei a pionierilor locțiitori ai președintelui consiliului județean al Organizației pionierilor și comandanți ai comandamentelor municipale de pionieri. Intr-o profundă atmosferă de lucru s-au dezbătut, deschis, numeroase probleme legate de activitatea grupelor, comandamentelor, activelor pionierești, s-au făcut propuneri prețioase în vederea îmbunătățirii muncii cu pionierii.

In cuvîntul lor, pionierele **Dana Reican, Carmen Ciugudeanu** și **Maria Pascu** au arătat că trebuie să se insiste mai mult în domeniul activităților politico-ideologice, care nu cuprind și clasele mici. Evenimentele politice sînt popularizate dar neexplicate suficient, ajungîndu-se astfel ca unii pionieri să nu pătrundă însemnătatea lor. De asemenea, unele activități pionierești nu sînt diversificate, în timp ce altele nu corespund unei sfere mai largi de interese. Binevenită a fost ideea unui schimb de experiență între comandamentele de pionieri comunale, orășenești și municipale pentru ca aceste verigi nou înființate să desfășoare o activitate eficientă.

Se cunosc bine rezultatele frumoase ale județului nostru înregistrate în domeniul pionieriei, rezultate apreciate unanim. Cu toate acestea, comandanții-instructori de unități s-au referit critic și autocritic îndeosebi la deficiențele manifestate în desfășurarea muncii lor. Amintim ca deosebit de prețioase propunerile referitoare la necesitatea activizării grupelor, integrarea lor deplină și activă în detașamente, respectarea democrației pionierești. Se impun, de asemenea, ca deosebit de fructuoase schimburile de experiență între comandanți-instructori ca și controlul reciproc între consiliile municipale și orășenești de pionieri. Mai persistă încă în munca cu pionierii manifestări de formalism, festivism și didacticism. Aceste manifestări negative nu duc decît la diminuarea muncii pionierești.

Concluzionînd asupra problemelor dezbătute în plenară, tovarășul **Nicolae Andronache** a apreciat caracterul de lucru al acesteia, analiza critică a tuturor lipsurilor în activitatea pionierească. Dat fiind caracterul industrial al județului, trebuie să se pună mai mare accent pe cercurile tehnice, pe educația prin muncă, menirea cadrelor didactice fiind aceea de a crește viitoare cadre de nădejde, cu o bună pregătire profesională, utile industriei și agriculturii județului nostru. Rămîne ca o sarcină de mare însemnătate să se intensifice pe toate căile activitatea pionierească.

Ionica FIERARU

SPORT • SPORT • SPORT • SPORT

Pe marginea victoriei de la Arad

Aducerea unui punct din deplasare constituie, evident, o performanță pentru orice echipă! Cu atît mai mult reprezintă o performanță realizarea unei victorii (și încă, una confortabilă!). Jiul, e adevărat, nu ne-a prea obișnuit cu victorii în deplasare. Iar cele pe care, totuși, le-a realizat, au fost obținute în condiții grele, aproape întotdeauna la limită. Or, trebuie să recunoaștem, că la victoriile obținute în deplasare, la diferența de un gol, pe lîngă meritele incontestabile ale echipei cîștigătoare, un rol important îl mai joacă și șansa (exemplu concludent, în campionatul 1970/1971: C.F.R. Cluj — Jiul 1—2, prin două goluri marcate de feroviari, în poarta lor proprie)...

In cele 22 de ediții ale campionatului diviziei A, la care a participat Jiul, victoria de duminică este cel de-al... 3-lea mare succes obținut în deplasare! Să ni le amintim pe celelalte două...

In campionatul anului 1956, Jiul a susținut la București un meci cu C.C.A., pe care l-a pierdut cu 6—0 (în poartă — regretatul Crîsnic). La numai 3 zile, în miercurea următoare, tot în deplasare, Jiul produce o mare surpriză, învingînd la Brașov pe Dinamo cu 4—0 (în poartă — Gram).

A doua victorie clară în deplasare a fost obținută în campionatul 1969/70, cînd Jiul a dispus de A.S.A. Tg. Mureș (care era în derută) cu 3—0.

Pe marginea victoriei de duminică mai este interesant de remarcat că Aradul este un oraș cu un public sportiv și foarte obiectiv, unde Jiul joacă degajat, aici obținînd, de altfel, cele mai multe succese ale sale în deplasare: 3 victorii și 4 meciuri egale, în cele 21 de ediții la care au participat împreună cele două echipe.

I. BOGDAN

Agenda campionatului județean de fotbal

Minerul Aninoasa — Utilajul Petroșani 4-1

Deși domină, gazdele înscriu abia în min. 20 prin... fundașul **Băieșu**. Pînă la pauză, scorul rămîne neschimbat. In min. 59, **Gudacu** majorează scorul, pentru ca peste puțin timp **Halasz** să reducă handicapul și să descumpănească, pentru moment, „edificiul" gazdelor. **Broască**, însă, și apoi **Georgescu** stabilesc scorul final, în min. 87. Se pare că, deși se află la șefia seriei, echipa minerilor din Aninoasa încă nu are tirul reglat (și cît ar fi de necesar să-l aibă!)...

Ștefan Raica (Petroșani) a condus bine următoarele formații: MINERUL: **Donciu** 8 — **Olteanu 7, Georgescu 10, Băieșu 9, Szöcs 8 — Tomuș 9, Boroș 8 — Broască 9, Oltan 8, Gudacu 8 (David), Ionică 8 (Trestian); UTILAJUL: Albu 6, (Matei) — Coman 6, Prodana 6, Tarbău 6, Roșu 8 — Marinică 7, Halasz 8, — Anton 7, Szanto 6, Ciobanu 7.**

La juniori: 1—1.

R. VALEDI

Minerul Uricani — Preparația Coroești 1-0

Echipa locală a dezamăgit pe suporterii săi. Deși victorioasă, cu 1—0 (Săndulache min. 65), echipa locală a practicat un joc confuz, dezorientat. Conducerea A.S. Minerul Uricani, e cazul să ia măsuri pentru că panta pe care a „apucat-o" echipa, după plecarea antrenorului **Ion Vlad**, e mai mult decît periculoasă. Așteptăm redresarea!

Arbitrul **A. Dobner** (Lupeni) a condus bine următoarele formații: **MINERUL: Gati 7 — Sucin 8, Săndulache 9, Udrescu 8, Bodea 8 — Venczer 6, Bușu 6, — Coșa 6, Jianu 5, Gacsardi 4, Haidamac 9 (Cacula 4); PREPARAȚIA: Trestian 9 — David 7, Cojocaru 7, Despa 9, Strama 6 — Micloș 5, Păcurar 4 — Fazekas I 5, Florea 4 (Bütosz), Szilagyi 4, Dărămuș 4 (Fazekas II 7)**

La juniori: 5—0 în favoarea gazdelor.

Ilie COANDRAȘ

Preparația Petrila — Streiul Baru 3-1

Oaspeții deschid, surprinzător (min. 2) scorul, dar jucătorii petrileni remontează ușor handicapul (min. 6 **Velea**). Meciul, în continuare, capătă din ce în ce mai mult o tentă de nervozitate, pentru ca abia în final (în min. 87 și 89) să se contureze victoria gazdelor. Joc submediocru, gazdele au avut o evoluție slabă!

Arbitrul **A. Opitz** (pentru că **Ștefan Aron** nu s-a prezentat!) a condus satisfăcător.

Ioan CIUR II

Ultimele știri Ultimele știri Ultimele știri

DE PESTE HOTARE

Contacte și vizite ale delegației P.C.R. care a participat la Congresul Partidului Socialist Elvețian

BERNA 3 (Agerpres). — Delegația Partidului Comunist Român, condusă de tovarășul Cornel Burtică, membru supleant al Comitetului Executiv, secretar al C.C. al P.C.R., care a participat la lucrările Congresului Partidului Socialist Elvețian, a avut, în zilele de 2 și 3 octombrie a.c., întîlniri și discuții cu dr. Arthur Schmid, președintele P.S.E., dr. Richard Müller, vicepreședinte al P.S.E., Didier Wider, membru al Comitetului, Director al P.S.E., Lucien Rossette, secretar național al P.S.E., și Rene Felber, membru al C.C. al P.S.E.

Intrevederile s-au desfășurat într-o atmosferă deschisă, de caldă cordialitate.

Delegația P.C.R. a vizitat obiective economice ale căror conduceri manifestă interes față de dezvoltarea colaborării cu Republica Socialistă România.

Membrii delegației P.C.R. au avut, de asemenea, o întîlnire cu tovarășii Jean Vincent și Andre Muret, membri ai Biroului Politic și ai Secretariatului colectiv al Partidului Elvețian al Muncii, Roger Daflon, membru al Biroului Politic al P.E.M., și Nelly Wiky, membră a C.C. al P.E.M.

Intîlnirea s-a desfășurat într-o ambianță de caldă prietenie tovărășească.

◆

Cel mai ridicat buget militar al S.U.A.

WASHINGTON 3 (Agerpres). — După două zile de dezbateri, Senatul american a adoptat cu 70 de voturi pentru, contra cinci, proiectul de lege privind bugetul militar în sumă de 74,6 miliarde dolari — cel mai ridicat buget al Statelor Unite după al doilea război mondial. Senatul a aprobat, totodată, un amendament la acest proiect de lege prin care cere președintelui Nixon „să caute o încetare a focului negociată și să fixeze o dată pentru retragerea tuturor forțelor S.U.A. din Indochina, dacă vor fi eliberați prizonierii de război americani". Amendamentul, adoptat prin ridicarea mîinilor, nu are însă decît o valoare simbolică. In același timp, a fost respins un amendament prezentat de senatorul democrat William Proxmire, care apreciază bombardarea de către aviația S.U.A. a teritoriului R.D. Vietnam drept „o greșeală, o lipsă de logică ce nu a dat, nu dă și nici nu va da rezultate".

Bugetul militar aprobat de Senat este inferior cu 4 miliarde de dolari celui solicitat de Casa Albă. Proiectul urmează să fie supus unei comisii mixte a Senatului și Camerei Reprezentanților.

◆

Discursul președintelui Nigeriei

LAGOS 3 (Agerpres). — Cu ocazia sărbătoririi a 12 ani de la proclamarea independenței Nigeriei, președintele Yakubu Gowon a rostit un discurs radiodifuzat. Referindu-se la problemele de ordin intern, care stau în fața guvernului său, Yakubu Gowon a arătat că, în prezent, sînt în curs de desfășurare convorbiri cu companiile petroliere străine, pentru a se asigura o participare mai importantă a nigerienilor în toate domeniile de activitate economică din țară. Președintele Nigeriei a apreciat că au fost înregistrate progrese considerabile în cadrul negocierilor dintre băncile străine și reprezentanți ai guvernului, privind participarea Nigeriei la operațiunile acestora.

DEZBATERILE DIN ADUNAREA GENERALĂ A O.N.U.

NEW YORK 3 — Trimisul special Agerpres, Corneliu Vlad, transmite: Lucrările celei de-a 27-a sesiuni a Adunării Generale a O.N.U. rețin, în continuare, atenția prin dezbaterile de politică generală din cadrul ședințelor plenare, care prilejuiesc conducătorilor delegațiilor diferitelor state membre expunerea pozițiilor guvernelor lor asupra principalelor probleme ale vieții internaționale.

In discursul său, Okoi Arikpo, comisarul pentru afaceri externe al Nigeriei, a evidențiat o serie de tendințe pozitive în direcția îmbunătățirii situației în lume. Toate țările, mari și mici, inclusiv țările în curs de dezvoltare, a spus el, trebuie să participe în mod activ la întărirea păcii și securității lumii și la salvgardarea intereselor tuturor popoarelor.

Expunînd poziția țării sale față de diferitele aspecte ale vieții internaționale, ministrul de externe al Albaniei, Nesti Nase, a subliniat că escaladarea războiului aerian împotriva R.D. Vietnam și minarea porturilor acestei țări dovedesc impasul politicii Statelor Unite în problema vietnameză. Independența și libertatea, a spus el, vor fi, în mod inevitabil, întronate în această zonă, poporul vietnamez fiind hotărît să-și determine propriul destin.

Recunoașterea rolului îndreptățit al R.P. Chineze la O.N.U., a spus vorbitorul în continuare, reprezintă un pas pe calea afirmării depline a potențialului de care dispun Națiunile Unite.

Discursul ministrului de externe al Israelului, Abba Eban, axat în cea mai mare parte pe problemele privitoare la evoluția situației din Orientul Apropiat, a reafirmat poziția guvernului său în materie. El a repetat punctul de vedere oficial israelian, potrivit căruia „impasul actual se datorește inexistenței unor negocieri directe între părțile angajate în conflict".

◆

Plenara C.C. al P.C. din Chile

SANTIAGO DE CHILE 3 (Agerpres). — La Santiago de Chile a luat sfîrșit Plenara Comitetului Central al Partidului Comunist din Chile.

Luînd cuvîntul în ședința de închidere, Mario Zamorano, membru al Comisiei Politice a C.C. al partidului, a relevat importanța participării maselor la înfăptuirea politicii economice a guvernului Unității Populare. Creșterea producției și repartizarea justă a acesteia — a subliniat Zamorano — sînt obiective principale în procesul transformărilor economice și sociale din Chile. El a arătat că muncitorii din întreprinderile de stat și lucrătorii agricoli din cooperativele înființate pe terenurile expropriate de la latifundiari au adus o contribuție importantă la creșterea avuției naționale. Vorbitorul a evidențiat, totodată, rolul ce revine comitetelor pentru aprovizionare și prețuri, care duc o luptă energică împotriva speculei și a tentativelor de sabotaj întreprinse de cercurile reacționare.

Întrevedere Mănescu-Waldheim

NEW YORK 3 — Trimisul special Agerpres, Corneliu Vlad, transmite: Ministrul afacerilor externe al Republicii Socialiste România, Corneliu Mănescu, șeful delegației țării noastre la cea de-a 27-a sesiune a Adunării Generale a Organizației Națiunilor Unite, a avut o întrevedere cu secretarul general al O.N.U., Kurt Waldheim.

Cu acest prilej, secretarul general al O.N.U. a adresat președintelui Consiliului de Stat al Republicii Socialiste România, Nicolae Ceaușescu, un călduros mesaj de salut, urări de bine și sănătate.

In cursul întrevederii, a fost efectuat un tur de orizont asupra situației mondiale actuale și a fost examinat rolul O.N.U. în cadrul evoluțiilor înregistrate în relațiile internaționale.

NEW YORK 3 — Trimisul special Agerpres, Corneliu Vlad, transmite: Reprezentantul permanent al României la Națiunile Unite, ambasadorul Ion Datcu, a fost ales, marți, vicepreședinte al Comitetului Adunării Generale pentru problemele politice și de securitate (Comitetul nr. 1).

Rezultatele referendumului din Danemarca

COPENHAGA 3 (Agerpres). — La Copenhaga au fost anunțate rezultatele finale ale referendumului asupra aderării Danemarcei la Piața comună, desfășurat luni. Din totalul participanților la vot, 1955932 alegători (57 la sută) s-au pronunțat în favoarea aderării, în timp ce 1 124 106 alegători (32,8 la sută) au votat împotrivă. Participarea a fost de 89,4 la sută din corpul electoral.

Singura formalitate înaintea aderării propriu-zise, prevăzută pentru 1 ianuarie 1973, o constituie ratificarea oficială, de către regina Margrethe a II-a, a tratatului de intrare în C.E.E., ratificare ce se va produce, după cum a informat primul ministru, la 11 octombrie.

PE SCURT

⊙ **La 2 octombrie a avut loc, în cadrul expoziției „Ratio-'72", de la Leipzig-Markkleeberg, „Ziua României". Expoziția românească cuprinde machete, grafice și fotografii privind realizări în domeniul deservirii populației.**

⊙ La Phenian a fost semnat un acord între Ministerul Culturii al R.P.D. Coreene și Consiliul Culturii și Educației Socialiste al Republicii Socialiste România privind schimburile culturale pe anii 1972 — 1973 între cele două țări, anunță agenția A.C.T.C.

⊙ **Președintele Indiei, Varahagiri Venkata Giri, a sosit într-o vizită oficială la Lusaka, la invitația președintelui Zambiei, Kenneth Kaunda.**

⊙ La încheierea vizitei oficiale în Suedia de ministrul polonez al construcțiilor și industriei materialelor de construcții, Alojzy Karkoszka, la Stockholm a fost semnat un acord de cooperare în domeniul construcțiilor între cele două țări — relatează agenția P.A.P.

⊙ **Președintele Ahmed Sekou Toure a anunțat, într-un discurs radiodifuzat, înlocuirea francului guineez, aflat pînă în prezent în circulație în această țară, cu o nouă monedă, „sily", care urmează să valoreze o sută de „cauris". O dată cu comunicarea acestei reforme monetare, a fost emis un decret prin care Banca centrală guineeză este subordonată Președinției republicii.**

⊙ Ultimul sfîrșit de săptămînă a marcat un bilanț deosebit de tragic pe șoselele din Franța: ca urmare a accidentelor de circulație, 115 persoane și-au pierdut viața, iar 857 au fost rănite, dintre care 330 în mod deosebit de grav.

⊙ **In urma convorbirilor purtate între delegațiile economice guvernamentale ale Mongoliei și Cubei, la Ulan Bator a fost semnat un protocol privind livrările reciproce de mărfuri pe anul 1973.**

⊙ Agenția B.T.A. transmite că la Plovdiv a fost semnat un nou protocol de colaborare economică, industrială și tehnico-științifică între R.P. Bulgaria și R.D. Germană.

⊙ **La Sofia au avut loc lucrările celei de-a patra sesiuni a Comisiei mixte bulgaro-austriece de colaborare economică, științifică și tehnică. In urma convorbirilor, a fost semnat un protocol care prevede extinderea colaborării economice bilaterale — relatează agenția B.T.A.**

⊙ Președintele Republicii Zair, Mobutu Sese Seko, a sosit luni într-o vizită în localitatea ugandeză Entebe, unde va avea convorbiri cu președintele Ugandei, generalul Idi Amin, — informează agenția Reuter. In cadrul convorbirilor vor fi evocate, potrivit declarației președintelui Mobutu, diferite aspecte ale evoluției bunelor relații de prietenie și colaborare dintre cele două state, probleme interesînd continentul african, implicațiile și modalitățile de soluționare a conflictului ugandezo-tanzanian.

⊙ **Purtătorul de cuvînt oficial al Organizației pentru Eliberarea Palestinei, Kamal Nasser, a anunțat că „membrii mișcării de rezistență se vor retrage din satele și orașele din sudul Libanului", informează agenția United Press International. El a subliniat că decizia a fost luată de către Comitetul Executiv al O.E.P.**

NOTĂ EXTERNĂ

Nemulțumiri în universitățile spaniole

Noul an universitar nu pare a începe în Spania sub auspicii dintre cele mai favorabile pentru autorități. Chiar în ajunul deschiderii oficiale a cursurilor, în capitală a avut loc o reuniune a Consiliului național al institutelor de filozofie, arte plastice și științe, din învățămîntul superior și secundar, la care participanții au reclamat suspendarea așa-numitelor „decrete din iulie", măsuri destinate, se știe, evitării unor noi acțiuni protestatare în universități. Cadrele didactice au cerut, de asemenea, restabilirea regulamentelor de funcționare ale celor două universități madrilene și interzicerea pătrunderii forțelor de poliție în orășelele universitare. Reuniunea de la Madrid ilustrează, potrivit observatorilor, o agravare a tensiunii în universități, aflată în stare latentă în cursul verii, prefigurînd noi acțiuni protestatare de amploare.

„Decretele din iulie", adoptate — fapt semnificativ — în timpul vacanței, prevăd aplicarea de sancțiuni drastice împotriva elementelor considerate „subversive" și obligă cadrele didactice să traducă în viață, sub amenințarea suspendării din funcție, hotărîrile adoptate de autorități în conformitate cu textul decretelor. Noile măsuri au constituit, de fapt, doar o parte a acțiunilor prin care guvernul încearcă să anihileze mișcarea protestatară și revendicativă din rîndul studenților și cadrelor didactice. In ultima perioadă, un număr considerabil de profesori au fost demiși, întrucît nu au obținut — după cum relevă agenția United Press International — „certificate de bună conduită din partea poliției". Epurarea a fost însoțită, însă, de demisiile a numeroase alte cadre didactice, care au refuzat să aplice noile măsuri ori s-au retras în semn de solidaritate. Printre aceștia se numără rectorii celor două universități madrilene. La deschiderea noului an, rectoratele a cinci mari universități continuă să fie neocupate. La un moment dat deveniseră vacante nouă posturi de rectori, dar, în septembrie, patru dintre acestea au fost completate. Printre cei nou numiți figurează și profesorul Munoz Alonso, personalitate politică înainte de toate și falangist declarat, care a devenit rector al Universității centrale din Madrid. Printre primele măsuri luate de Alonzo figurează interzicerea unui miting al studenților facultății de drept, organizat pentru a se discuta demiterea unui număr de cadre didactice și respingerea cererilor de admitere în anul întîi a tinerilor suspectați politic.

Nemulțumirea cadrelor didactice nu se limitează, însă, numai la situația creată de decretele de la 26 iulie, deși în prezent atenția principală este îndreptată împotriva acestora. Profesorii reclamă o reformă generală a sistemului educativ, care să cuprindă, între altele, asigurarea școlarizării tuturor copiilor de vîrstă școlară, participarea la elaborarea programelor de învățămînt, lichidarea șomajului în rîndurile cadrelor didactice (există, de pildă, aproximativ 1 000 profesori universitari fără post), îmbunătățirea condițiilor de învățămînt etc. In condițiile în care numai în rîndul cadrelor didactice există o astfel de atmosferă, este de așteptat ca, în viitoarele săptămîni și luni, noi tulburări, asemănătoare celor din iarna trecută, să agite scena universitară spaniolă.

C. ȚINTEA

A apărut revista:

MUNCA DE PARTID

A apărut „Munca de partid" nr. 11/1972 revistă a C.C. al P.C.R. In editorialul revistei, intitulat „Organizarea, problemă cardinală a muncii de partid", se subliniază că perfecționarea activității organizatorice, a stilului și metodelor în munca pe care organizațiile de partid o desfășoară — constituie unul din cei mai importanți factori de care depinde sporirea rolului conducător al partidului. Petru Țăran semnează articolul „Buna desfășurare a adunărilor și conferințelor pentru dări de seamă și alegeri".

La rubrica „Cu toate forțele pentru îndeplinirea hotărîrilor Conferinței Naționale", tovarășul Constantin Drăgan, membru al Comitetului Executiv al C.C. al P.C.R., prim-secretar al Comitetului județean Brașov al P.C.R., semnează articolul „Impletirea tot mai strînsă a activității de partid, de stat și sociale". Rubrica „In cinstea celei de-a XXV-a aniversări a Republicii" cuprinde articolele: „Fapte definitorii în competiția pentru realizarea cincinalului înainte de termen", de Adela Deac, „Conducerea concretă a întrecerii socialiste", de George Micola, și „Comuniștii, elementul dinamizator al organizațiilor de masă", de Ion Safta.

Sînt, de asemenea, inserate articolele: „Funcțiile statului și evoluția lor în societatea socialistă multilateral dezvoltată", semnat de Dumitru Mazilu, „Politica externă a României — o politică de pace și de înțelegere între popoare", semnat de Petru Ignat, Ovidiu Popescu și George G. Potra, „Reducerea cheltuielilor materiale și utilizarea completă a capacităților de producție, factori de bază ai creșterii eficienței economice", sub semnătura lui C. Sîrbu, El. Mălin și C. Bărbulescu.

In sumar mai sînt prezentate rubricile: „Intreaga muncă politică la nivelul exigențelor actuale", „Inițiative, metode, acțiuni", „Intensificarea continuă a vieții de partid", „Din viața partidelor comuniste și muncitorești", „Răspunsuri la întrebările cititorului"

(Agerpres)

---

informații utilitare informații utilitare

Calendar

MIERCURI 4 OCTOMBRIE

Soarele răsare la ora 6,17 și apune la ora 17,51. Zile trecute din an — 278. Zile rămase — 88.

EVENIMENTE

⊙ Se împlinesc 15 ani de cînd U.R.S.S. lansează primul satelit artificial al Pămîntului (1957) ⊙ 25 de ani de la moartea (1947) fizicianului german Max Planck, laureat al Premiului Nobel (n. 1858) ⊙ 1966 — Proclamarea independenței statului Lesotho (fost protectorat britanic sub numele Basutoland) ⊙ 1972 — Cea de-a doua Conferință Internațională în problemele dezvoltării oceanologiei (Tokio 4—9. X) ⊙ 1972 — Sesiunea Prezidiului Consiliului Mondial al Păcii (Chile 4—8. X)

Filme

PETROȘANI — **7 Noiembrie**: Casa de sub arbori; **Republica**: Stelele din Eger, seriile I și II; **PETRILA**: Mary Poppins, seriile I și II; **LONEA** — **Minerul**: 19 fete și un marinar; **VULCAN**: Antracit; **LUPENI** — **Cultural**: Un minut de reculegere; **URICANI**: Adio domnule Chips, seriile I și II.

Radio

6,00 Muzică și actualități; 7,00 Radiojurnal; 8,00 Sumarul presei; 9,30 Viața cărților; 10,00 Buletin de știri; 10,05 Pe plaiuri teleormănene cu cîntec și joc; 10,30 Vreau să știu; 11,00 Buletin de știri; 11,05 Orchestra Hejno Reese; 11,15 Consultație juridică; 11,40 Cîntare patriei; 12,00 Discul zilei; 12,30 Intîlnire cu melodia populară și interpretul preferat; 13,00 Radiojurnal; 13,30 Muzică de prînz; 14,00 Compozitorul săptămînii; 14,40 Muzică populară; 15,00 Buletin de știri; 15,05 Fișier editorial; 15,15 Muzică din operete; 15,35 Piese de estradă; 16,00 Radiojurnal; 16,15 Medalion coral Ion Vidu; 16,30 Știința la zi; 16,35 Melodii de Gelu Solomonescu; 17,00 Tînăra generație răspunde prezent; 17,30 Secvențe sonore cu Carmen Villani, Cornel Constantiniu și Elena Burke; 18,00 Orele serii; 20,10 Zece melodii preferate; 20,45 Consemnări; 20,50 Un rapsod popular: Gheorghe Roșoga; 21,00 Revista șlagărelor; 21,25 Moment poetic; 21,30 Bijuterii muzicale; 22,00 Radiojurnal; 22,30 Concert de seară; 24,00 Buletin de știri; 0,03—6,00 Estrada nocturnă.

T V

9,00 Deschiderea emisiunii. Telex; 9,05 Teleglob — Itinerar suedez; 9,25 O viață pentru o idee: Nansen (III); 10,00 Curs de limba franceză. Lecția a 23-a; 10,30 Comentariu la 40 de steme — Județul Alba; 10,50 Telecinemateca pentru copii: „Anicka merge la școală"; 12,20 Film documentar T.V.: „Peștera vîntului"; 12,40 Telejurnal; 17,30 Deschiderea emisiunii de după-amiază; 18,00 Fotbal: Levski Spartak Sofia — Universitatea Cluj. (Meci retur în „Cupa U.E.F.A." repriza I). Transmisiune directă de la Sofia; 18,45 Tragerea Pronoexpres; 19,00 Repriza a II-a a meciului de fotbal Levski Spartak Sofia — Universitatea Cluj; 19,50 1001 de seri; 20,00 Telejurnal. In cinstea aniversării Republicii — Cronica marii întreceri; 20,40 10 minute cu interpreta de muzică populară Maria Marcu; 20,50 Film artistic: „Hiroșima dragostea mea"; 22,25 Vedete ale muzicii ușoare: Davis Troy.

În atenția vînătorilor!

Filiala de vînătoare și pescuit sportiv Petroșani anunță membrii vînători că în ziua de 9 octombrie, de la ora 8 dimineața și pînă la ora 18, toți vînătorii să fie prezenți cu armele pe care le posedă pentru verificare, permisul de port armă și de vînătoare și cu plata cotizației la zi.

Verificarea se va face la sediul filialei din Petroșani, str. Republicii 36.

CASA DE CULTURĂ PETROȘANI face cunoscut spectatorilor că spectacolul cu Ion Dolănescu și Maria Ciobanu, programat pentru 5 octombrie 1972, ora 20, va începe la ora 17. Biletele vîndute rămîn valabile.

Vremea

Ieri, temperatura maximă a aerului a fost la Petroșani de plus 7 grade, iar la Parîng de plus 2 grade. Minimele au fost de plus 5 grade și respectiv, minus 1 grad. Stratul de zăpadă la Parîng: 8 cm.

PENTRU URMĂTOARELE 24 DE ORE: Vreme închisă și umedă, cer mai mult noros, precipitații sub formă de ploaie, iar la munte ninsoare. Vînt slab din sectorul nordic.

ȘANTIERUL 71 C.F.R. PETROȘANI

A N U N Ț Ă

că începînd cu data de 5 octombrie a.c. se suspendă circulația pietonilor peste pasarelele din stația C.F.R. Petroșani

Accesul la gară se va face pe la barierele de la capetele stației.

Trecerea peste linii în stația Petroșani este strict interzisă.

Mica publicitate

Maria, Ioan, Gheorghe, Elisabeta, Alexandru, împreună cu familiile lor, mulțumesc pe această cale tuturor celor care au participat la înmormîntarea scumpei și neuitatei lor mame și bunici TIȚA IULIANA.

Produse Industriale
PETROȘANI
angajează urgent
ȘEF MAGAZIN
pentru unitatea 48 televizoare
Petroșani

Condițiile de angajare și salarizare sînt cele prevăzute de H.C.M. nr. 914/1968 și legea nr. 12/1971.

Informații suplimentare se pot obține zilnic între orele 7—15, de la biroul personal al întreprinderii. Telefon 1804.

T.C.M.M. ȘANTIERUL „VALEA JIULUI" PETROȘANI

Atrage atenția lucrătorilor de pe șantiere și loturi că le revine ca obligație să cunoască și să respecte cu strictețe în activitatea zilnică normele de tehnică a securității muncii, instrucțiunile referitoare la aceste norme și legislația muncii.

Muncitori constructori și montori!

Nu pierdeți nici o clipă din atenție faptul că orice accident de muncă este generat, în primul rînd de indisciplina în muncă, de nerespectarea normelor de protecție a muncii, întîrzieri, nerespectarea indicațiilor specifice locului de muncă și altele. Se ajunge astfel la accidentarea celor în cauză și a celor din jur, provocîndu-se totodată pagube materiale și chiar pierderi de vieți omenești.

Iată cîteva dintre principalele prevederi ale normelor de protecție a muncii obligatorii a se respecta în timpul programului de lucru pe șantiere:

◆ trebuie să se poarte casca de protecție;

◆ să se întrebuințeze centura de siguranță, în cazul unor lucrări la înălțime;

◆ să se asigure schele cu parapeți. Este interzisă aglomerația oamenilor și depozitarea materialelor de construcții pe schele sau poduri auxiliare;

◆ să nu se blocheze căile de acces la punctele de lucru cu diferite materiale;

◆ transportarea mărfurilor, a bateriilor de acumulatori indiferent de numărul lor, se va face cu cărucioare speciale;

◆ să se întrebuințeze de către electricieni, mijloacele individuale de protecție ca: platforme izolate sau grătare, cămăși de cauciuc, galoși, șoșoni și cizme de cauciuc electroizolate;

◆ sculele și uneltele de orice categorie și pentru orice întrebuințare trebuie să fie în perfectă stare și să corespundă caracterului lucrărilor ce sînt executate;

◆ este interzisă coborîrea materialelor (pietre brute, cărămizi etc) în groapa de fundație sau în șanț prin aruncarea lor de sus;

◆ muncitorii care execută lucrări cu var nestins măcinat, este necesar să fie supuși unui examen medical, special care se va repeta ulterior la fiecare șase luni;

◆ se interzice legarea cu sîrmă a conductelor de motor pe șanțurile pompelor. Aceasta se va face numai cu ajutorul unei brățări strînsă cu buloane;

◆ executarea lucrărilor de zidărie la înălțimi, trebuie să se facă numai pe schele regulamentare și îngrădite;

◆ nu se admite circulația pe ziduri, ci numai pe schele sau eșafodaje;

◆ descolăcirea și îndreptarea oțelului pentru armături trebuie făcute pe un teren de lucru separat și împrejmuit;

◆ este interzisă ținerea cu mîna a barelor mai scurte de 30 de centimetri la ștanța acționată cu motor, pentru a se evita prinderea mîinii în timpul tăierii;

◆ înainte de începerea turnării betonului maistrul sau șeful șantierului este obligat să controleze modul de folosire și consolidare a cofrajului, rezistența schelelor de susținere și a podinei de lucru;

◆ se interzice utilizarea pigmenților vătămători sănătății oamenilor: minium de plumb, galben de crom, oxid sau acetat de cupru și altele — la prepararea mortarelor colorate necesare lucrărilor de tencuit;

◆ dacă în încăperile în care se execută vopsirea cu vopsele pe bază de apă se găsesc conductori electrici sub tensiune aceștia vor fi deconectați înainte de începerea lucrului;

◆ se interzice prezența oamenilor în încăperile proaspăt vopsite cu vopsea pe bază de ulei sau alte nitrolacuri, înainte ca acestea să se fi uscat;

◆ este interzisă cu desăvîrșire repararea, curățirea și ungerea agregatelor, mașinilor și mecanismelor în timpul funcționării acestora;

Responsabilitatea respectării normelor de protecție a muncii și tehnicii securității o au, potrivit instrucțiunilor în vigoare, cei ce organizează, controlează și conduc procesul de producție cît și toți muncitorii la locul lor de muncă. Cei care se fac vinovați de nerespectarea acestor norme vor fi făcuți răspunzători pe linie administrativă sau juridică, în conformitate cu legile în vigoare. Incălcarea sau nerespectarea acestor norme nu poate fi justificată prin necunoașterea lor.

Normele de protecție a muncii nu sînt limitative. Conducerile șantierelor sînt obligate să întocmească instrucțiuni de protecție a muncii pentru orice mașină, utilaj sau proces tehnologic nou ce se introduce în lucru.

Muncitori, tehnicieni și ingineri constructori rețineți!

Nerespectarea disciplinei în muncă dă loc la grave accidente, atrăgînd după sine scoaterea salariaților din producție, aducînd daune grave întreprinderii, procesului de muncă.

Respectînd normele de tehnică a securității și protecție a muncii, puteți evita orice fel de accident.

Redacția și administrația ziarului: Petroșani, strada Republicii Nr. 90, telefon: 1662

Tiparul — Intreprinderea poligrafică Hunedoara — Subunitatea Petroșani 40 398